DANSKE STUDENTERS ROKLUB

Aarbog for 1941

og al anden Sport

Magasin du Nord

Sports-A
Kælder

DANSKE STUDENTERS ROKLUB

AKADEMISK OG POLYTEKNISK ROKLUB

PROTEKTOR:
HS. KGL. HØJHED KRONPRINS FREDERIK

AARBOG FOR

1941

KØBENHAVN
RICHARD STEENBECK'S BOGTRYKKERI
1942

INDHOLDSFORTEGNELSE

Omslag: Jesper Madsen fot.
Montage ved J. Nørlyng.

	Side
Beretning om Aaret 1941	3
Kaproningen 1941	31
Kaproningsstatistik 1941	39
Klubbens Præmier 1941	41
Langturene 1941	43
Ferielangture 1941 (Tabel og Kurve)	46
Materiellet	48
D. S. R.'s Virksomhed 1937—41	49
Oversigt over Klubbens Virksomhed i 1941	49
Baadenes Benyttelse i 1941	50
Ugestatistik 1941 (Kurve)	52
Uddrag af Kasseregnskabet	53
»Papirkniven«	54
»Sejrsmasten«	55
Danske Studenters Roklubs Æresmedlemmer	57
» » » livsvarige Medlemmer	57
» » » Venner	58
» » » passive Medlemmer	59
Fotokonkurrencen 1941	63
Idrætsmærket 1941	64
Kliché af I. M. er udlaant af Idrætsmærkekomitéen	
Aarets Portræt	66
D. S. R.'s Skisektion	68
D. S. R.'s Skisektions Beretning 1941	70

Aarbogen er redigeret af Assistent, cand. polit. *Ejvind Sieverts* og Civilingeniør *Kr. Nørlyng.*

Træningshuset i Sydhavnen. J. Madsen fot.

BERETNING OM AARET 1941

Ved Klubbens Standerstrygning d. 26. Oktober meddelte Formanden bl. a., at det trods alle Restriktioner var den største Sæson, D. S. R. endnu havde haft. Han sigtede hermed til 2 Ting, nemlig dels Medlemsantallet, der naaede op paa *850 aktive Medlemmer,* og dels Ferielangturene, der naaede op paa *ialt 31 Ture,* det højeste Antal, der endnu har været af den Slags Ture.

Man kan ellers ikke paastaa, at Vanskelighederne ved Udøvelsen af vor Idræt var blevet lettere — tværtimod! Der var for det første Paabud om et Legitimationskort, som af hver enkelt Roer skulde medføres paa hver eneste Tur og senere de skærpede Bestemmelser for Roningen, hvorefter bl. a. Landgang kun maatte foregaa i Havnene paa Strækningen København—Hundested, hvilket naturligvis var til stor Gene for Søndagsturene, Week-end Turene og enkelte af Ferielangturene.

Men vore Medlemmer tog overvejende alle Besværligheder med godt Humor — drog paa Week-end Tur til Nivaa, saaledes at Huset var fuldt belagt hele Sommeren igennem, og Søndagsturene og den daglige Roning fra Klubhuset trivedes under den stærke Tilgang af nye Medlemmer saa godt som i Aarene forud for Krigen.

Der var i Sæsonens Løb ialt 7331 Baadture, hvilket var 1256 flere end i Sæsonen 1940, og Tallet for 1941 overgaas kun af Sæsonen 1933, i hvilket Aar Antallet af Baadture udgjorde 7741. Og det var ikke fordi Vejret i Sæsonen var saa særlig ovenud; Juni Maaned var god, men Juli og navnlig August var ikke særlig straalende. De 31 Ferielangture fordelte sig over alle 3 Sommermaaneder, og den tilbagelagte Distance udgjorde ialt 9080 km eller 293 km i Gennemsnit pr. Tur, hvilket ligeledes er en væsentlig Stigning fra sidste Sæson.

Ogsaa Kaproningssæsonen forløb godt, idet der ialt opnaaedes 17 Sejre, hvoraf de 3 var Danmarksmesterskaber, forøvrigt henvises til de særlige Beretninger for Langtursroning og Kaproning i Sæsonen 1941. Angaaende den daglige Roning skal vi her yderligere fremsætte et Par Bemærkninger i Tilknytning til den andetsteds i Aarbogen meddelte Statistik over Klubbens Virksomhed. Det er navnlig Scullerturene, der viser stor Stigning fra den foregaaende Sæson, idet der var 706 Scullerture flere i 1941; ogsaa Turene i 2-Aarers Inrigger har en betydelig Tilvækst, nemlig ca. 300 flere Ture, medens Stigningen er mindst for 4-Aarersbaadene. Ganske interessant viser det sig, at Gennemsnitstallet af km pr. Tur for samtlige Ture er nøjagtig det samme som i 1940 baade for 2-Aarers Inriggere og for Scullere, nemlig henholdsvis 10,8 km og 3,1 km. Naar Gennemsnittet pr. Tur for en 2-Aarersbaad ligger saa højt, skyldes det naturligvis Ferieturenes Indflydelse paa Tallene. Det viser sig da ogsaa, at hvis man ser bort fra Ferielangturene, falder Gennemsnittet til 6,7 km pr. Tur for disse Baade. Det store Behov for 2-Aarersbaade blev iøvrigt

tidligt paa Sæsonen imødekommet ved Anskaffelsen af 2 nye Baade, saaledes at vi nu ialt har 14 Stk. af denne Type. Det paatænkes dog at forøge dette Materiel yderligere i den kommende Sæson.

Vintersæsonen beherskes nu — bortset fra Gymnastikken, Haandbold og Boksning — ellers helt af *Skisektionen*, der med Arrangementet af Skiture, Orienteringsløb og selskabelige Sammenkomster med Foredrag og Film byder sine Medlemmer og som oftest ogsaa de udenfor Skisektionen staaende Medlemmer af D. S. R. en rig Lejlighed til at dyrke Klublivet i det under de nuværende vanskelige Forhold ellers saa begivenhedsløse Vinterhalvaar. Andetsteds i Aarbogen vil man kunne læse Beretningen om Skisektionens Virksomhed og Resultater i Sæsonen 1940—41.

Det sædvanlige Træningsmøde for Kaproere afholdtes den 29. Januar; tidligt maa Planerne lægges for Træningen til de Løb, man ønsker at deltage i, og der maa kunne skønnes over, hvor mange Mand, Kaproningsudvalget kan regne med. Derfor er Kaproernes Træningsmøde altid den første Forløber for den nye Sæson.

I Begyndelsen af Aaret modtog Klubben flere Hilsener fra gamle Medlemmer, som fjernt fra Danmark i Venezuela og i Iran tænkte paa deres gamle Klub og sendte os gode Ønsker om fortsat Fremgang. De paagældende Medlemmer var: *Poul A. Christensen, Poul Sørensen* og *Alfred Madsen*, der alle opholdt sig i Venezuela og endvidere *Ebbe Hagemann*, der befinder sig i Teheran i Iran.

Den ordinære Generalforsamling fandt Sted den 25. Februar i Parkrestaurantens lille Sal og havde samlet et lille Hundrede Medlemmer. Blandt de fremmødte var *Hs. kgl. Højhed Kronprins Frederik*, Ingeniør *Rée*, Professor *Secher*, Civilingeniør, Dr. techn. *Chr. Ostenfeld*, Arkitekt *O. Mandrup-Poulsen*, Revisor *Crusell* og Overlæge Dr. med. *H. Hansborg*. Efter at Landsretssagfører *Wandel* var blevet valgt til Dirigent og cand. polit.

Sieverts til Sekretær, fik Formanden, Grosserer *G. Schack*, Ordet og aflagde en kort Beretning i Tilslutning til den i Aarbogen meddelte udførlige Beretning.

Formanden beklagede, at man i Aar maatte afholde Generalforsamlingen uden for Klubhuset, men Klubbens Brændselsbeholdning var saa ringe, at man havde foretrukket at forbeholde de sparsomme Koks til Opvarmning af Robassin og Omklædningsrum for de trænende Roere. — Han mindede om, hvorledes Sæsonen 1940 var forløbet noget anderledes, end man havde tænkt det, da Standeren hejstes d. 7. April, 2 Dage før Besættelsen af vort Land. Efter at Formanden havde omtalt det stigende Medlemsantal og meddelt andre statistiske Oplysninger om Klubbens Virksomhed, blev Regnskabet forelagt og godkendt. Ogsaa det afsluttede Byggeregnskab for det nye Baadehus blev forelagt og godkendt, og i Tilslutning hertil oplyste Formanden, at en ung Kunstner nu var ved at lægge sidste Haand paa en Række Skitser til Festsalens Udsmykning, saaledes at denne sikkert vilde være en Realitet i Løbet af Sommeren. (Af forskellige Grunde kom Arbejdet med Udsmykningen dog ikke i Gang i 1941, og det er desværre tvivlsomt, om den kan fuldføres i den kommende Jubilæumssæson).

Man gik derefter over til de forskellige Valg. *Schack* blev med Akklamation genvalgt som Formand, og til Formand for Kaproningsudvalget valgtes *Aage Jørgensen*, idet *Mogens Hee* ikke ønskede at genvælges. Til den øvrige Bestyrelse valgtes:

Materialforvaltere: *J. Norman-Hansen* og *Dan Frørup*.

Sekretær: *Ejvind Sieverts*.

Rochefer: *J. Stærfeldt*, *K. Norlyng* og *Jesper Madsen*.

Uden særligt Mandat: *Axel Lundqvist*.

Som Medlemmer af Kaproningsudvalget valgtes: *Max Sørensen* og *K. Traulsen*.

Som Revisorer genvalgtes: Bankbestyrer *Stig Rønne* og Overingeniør *Ove Petersen*.

I Begyndelsen af Sæsonen 1941 saa *Nørlyng* sig nødsaget til at nedlægge sit Mandat som Rochef, da han havde faaet Stilling paa Porcelainfabriken »Norden« og derfor ikke mere havde Tid til at deltage i Bestyrelsens Arbejde. Det var med Beklagelse, at man i Bestyrelsen gav Afkald paa Nørlyng, der som Rochef havde udført et stort og fortjenstfuldt Arbejde ikke mindst ved Agitationen for og Udbredelsen af Kendskabet til Livredning indenfor D. S. R. — I Stedet for Nørlyng indtraadte *Dan Frørup* som Rochef, og Bestyrelsen ansaa det foreløbig ikke for nødvendigt at optage et nyt Bestyrelsesmedlem. Men tilbage til Generalforsamlingen. Under Punkt 9 (særlige Forslag) behandledes et Forslag fra Arkitekt *Georg Andrup*, der gik ud paa at lette Adgangen til at tage Idrætsmærket i Klubben derved, at man indførte den nødvendige lettere Atletik og fik antaget nogle af Klubbens Folk som Kontrollører, saaledes at alle Prøverne kunde tages indenfor Klubben, der jo i Forvejen gav Adgang til Gymnastik og Svømning foruden selve Rosporten. — Forslaget gav Anledning til en Diskussion om Idrætsmærkets Institution og Betydning mellem Professor Secher, Overlæge Hansborg, Fuldmægtig Ryum og Arkitekt Andrup. — Bestyrelsen lovede at tage Ideen op til nærmere Overvejelse.

Derefter tog *Kronprins Frederik* Ordet og rettede en Tak til de to Mænd, der havde stillet sig til Raadighed ved Baadehusets Opførelse, nemlig Arkitekt *O. Mandrup-Poulsen* og Civilingenior, Dr. techn. *Chr. Ostenfeld*. Kronprinsen overrakte derpaa Klubbens Hæderstegn, »Papirkniven« til sidstnævnte. (Det vil erindres, at Mandrup-Poulsen allerede i 1933 havde faaet Sølvkniven tildelt.) Endvidere overrakte Kronprinsen »Sejrsmasten« til *Aage Jørgensen* som Tak for hans Arbejde og gode Resultat med Kaproningstræningen i 1940.

Sluttelig fremsatte Formanden nogle Oplysninger vedrørende det nye Træningshus i Sydhavnen, hvor man efter mange og lange Forhandlinger omsider var naaet saa vidt, at Pladsen var blevet os anvist, saaledes at Huset, hvis intet uforudset skete, skulde kunne blive færdigt til Efteraaret.

Træningen af vore Kaproere forud for Sæsonen forløb programmæssigt; især var det glædeligt, at Begynderne havde meldt sig i stort Antal, men ogsaa vore Juniorer mødte omtrent fuldtalligt op. To af Seniorerne havde imidlertid været ude for Uheld i Vinterens Løb, den ene havde saaledes brækket en Arm under Skiløb og den anden Ankelen under Haandboldtræning, men lykkeligvis kom de begge i Orden før Sommerens Stævner og Løb.

Standerhejsningen fandt Sted 2. Paaskedag d. 14. April Kl. 11 i Overværelse af *Hs. kgl. Højhed Kronprins Frederik*, der ogsaa deltog i den efterfølgende Frokost. Der var desuden mødt mange Medlemmer med Slægt og Venner; men i Modsætning til Aaret forud, hvor Flag og Stander gled til Tops i et vinterligt Landskab med tyk, svær Is i Bassinet foran Klubhuset, der udelukkede al udendørs Roning, saa var Vejret denne Gang foraarsmildt, og skønt det blæste stærkt, kom dog enkelte af de fremmødte Medlemmer ud paa Aarets første Tur. — *Bondo Svane* og undertegnede blev af *Lundqvist* styret over til Sandøen, hvor Sæsonens første noget forfriskende Bad blev »nydt«. Dette første »Sæsonbad« er nemlig i Tidens Løb blevet Tradition for enkelte af os.

I sin Tale ved Standerhejsningen oplyste Formanden, at der allerede var blevet indmeldt 50 nye Medlemmer, hvilket aldrig tidligere var sket før en Sæsonaabning. Iøvrigt henstillede han indtrængende til Medlemmerne, at de punktlig rettede sig efter Myndighedernes Paabud om Roningen, idet et enkelt Holds Overtrædelse heraf kunde have de alvorligste Følger for den samlede Roidræt i Landet. Formanden omtalte paany Opførelsen

af det nye Træningshus i Sydhavnen og meddelte, at vi ved A/S Burmeister & Wain's store Imødekommenhed havde faaet Lov til at laane et Lokale og en Plads indenfor Virksomhedens Grund, saaledes at Træningen intet Afbræk vilde lide. — Det var lykkedes Bestyrelsen at formaa *Kaarsberg* til at møde med en halv Snes Studentersangere, der under Redaktør *Stig Mervild's* Ledelse fra Trappen til den søndre Terrasse sang *Axel Juel's* »Flaget«, medens Flag og Stander gled til Vejrs. Under den paafølgende Frokost sang de desuden en Række Viser og Sange, der gjorde stor Lykke, og som gav Dagen det festlige Præg, Bestyrelsen havde tilsigtet. Klubben bringer derfor ogsaa her i Aarbogen Kaarsberg, Redaktør Mervild og de øvrige Sangere sin bedste Tak for det smukke Bidrag til Sæsonens festlige Aabning.

Kort Tid efter Standerhejsningen kom der en Del nye Bestemmelser vedrørende Sejlads med Kapronings-baade, herunder ogsaa Paabudet om, at enhver Roer

En To-Aarers hentes hjem fra forbudne Veje. — Godt Humør trods alt.
Bech-Sørensen fot.

fremtidig skulde være legitimeret ved et af Politiet udstedt Legitimationskort forsynet med Foto.

Der blev herved sat 2 Tidsfrister til Ordningens endelige Iværksættelse; indtil d. 5. Maj kunde man saaledes ro uden Legitimationskort baade i og udenfor Havneomraadet, men fra 5.—15. Maj kunde man kun ro i Havneomraadet uden Kort, saaledes at dette var nødvendigt for Ture til Hellerup og videre, og fra d. 15. Maj var al Roning uden Legitimationskort forbudt, og det krævedes strengt af Myndighederne (Søpolitiet), at Kortet medførtes af hver enkelt Roer paa hver eneste Tur.

Selv om det naturligvis tog sin Tid, inden alle Medlemmer havde faaet udstedt Kort, tog de dog Situationen med »Fatning« og Forstaaelse i Bevidstheden om, at Hovedsagen: Tilladelsen til at ro de vante Ture var blevet bevaret.

I Tiden 22.—30. April afholdtes et af Kobenhavns-Kredsens Langtursudvalg arrangeret *Kursus for Styrmænd* i Baadehuset. Dette Kursus, der lededes af Langtursrochefen, Civilingeniør *J. Stærfeldt*, stod aabent for alle Kredsens Klubber og omfattede: Forhold paa Langture, Langtursreglement, Søfartsregler, Kompasbestemmelser, Strøm- og Vejrforhold, Forhold under Kæntring, Baadtransport, Tovværksarbejder, Reparation af Baade, Planlæggelse af Langture, Livredning m. m.

Der var god Tilslutning, idet der var 163 anmeldte Deltagere i dette Kursus, og Mødeprocenten var overordentlig stor; saaledes var der ikke mindre end 92 pCt. af Deltagerne, der mødte til hvert eneste Foredrag under Kurset. Blandt Lærerkræfterne og Foredragsholderne kan vi nævne Oberstløjtnant *Holger Nielsen*, der holdt et udmærket Foredrag om Livredning og kunstigt Aandedræt efter egen Metode; desuden talte Overofficiant *Heilbo* og Ingeniør *Tscherning Christensen*.

Af Begivenhederne i den første Del af Sæsonen maa nævnes *Fællesturen* til Skodsborg Kr. Himmelfartsdag d. 22. Maj, der som sædvanlig havde Deltagelse fra vor

Klub med mange Baadehold. Denne Tur er saa helt de unges Tur. Efter en festlig Fællesfrokost paa Skodsborg Søbad, fulgte det traditionelle Program med forskellige Idrætskonkurrencer ved Bøllemosen, og der sluttedes af med en lille Dans paa Søbadet, inden man startede Hjemturen. Vejret var det bedst tænkelige hele Dagen.

Lynggaard Larsen fot.

Fra Studentermatchen.

Endvidere var der den fra Efteraaret udsatte *Studentermatch*, der blev afholdt Søndag d. 25. Maj, ligeledes under gunstige Vejrforhold. Som Dommere fungerede Pro-Rektor, Professor Dr. *Knud Jensen*, Universitetet, og Professor *Anker Engelund*, Pro-Rektor ved Danmarks tekniske Højskole. Foruden disse medvirkede som Banedommere: Professor Dr. med. *E. Lundsgaard*, Universitetet, og Professor Dr. *Børge Jessen*, Danmarks tekniske Højskole. Starter var Feltingeniør *J. Norman-Hansen*.

Universitetsholdet var blevet trænet af *Aage Jørgensen* og Polyteknikerholdet af *H. K. Rasmussen*. Navnene

paa de deltagende Roere paa begge Hold. Matchens Forløb og Resultat er omtalt i Kaproningsberetningen. Her skal kun yderligere berettes, at der efter Løbet blev holdt Taler af begge Dommerne samt Klubbens Formand, der udbragte et Leve for de to lærde Højskoler. Efter at »Paraplystativet« var blevet overgivet til de sejrende Alma mater-Sønner, blev det temmelig prosaisk anbragt oven paa Taget af en Taxa(!) og paa denne lidt usædvanlige Maade transporteret til Frue Plads. Naar vi denne Gang maatte renoncere paa Triumftoget gennem Byen under de sædvanlige Former, var det som bekendt paa Grund af det gældende Forbud mod Optog, Demonstrationer o. l. — Ved Festen om Aftenen i Baadehuset overrakte Generallæge *Em. Saugmann*, der selv i sin Tid var en fremragende stroke for Akademisk Roklub og bl. a. repræsenterede Danmark ved de olympiske Lege i Athen 1906, Præmierne til Sejrherrerne.

Iøvrigt gav Studentermatchen Anledning til, at vi fik en Gave. Nu afdøde Professor, Rektor P. O. Pedersens Frue havde nemlig bemærket, at Styrmanden paa det sejrende Studenterhold, P. Sivertsen havde sit Mas med at holde den store Silke-Stander i den kraftige Blæst. Hun fik da den Tanke, at vi manglede et Bandolér. Og nogen Tid efter havde vi den Glæde at modtage et Bandolér som Gave fra Professoren og hans Frue.

Den aarlige *Præsentationsroning for »Kaniner«* fandt Sted d. 12. Juni med lige saa stor Deltagelse som i 1940. Der startede ialt 13 Baadehold, hvoraf de 9 var instrueret af *Sjelle*, 1 af *Stærfeldt* og 3 af *Jesper Madsen*. Som Dommere fungerede Professor *Secher* og *Dan Frørup*. Ogsaa i Aar var der adskillige pæne Præstationer.

Præmierne uddeltes den følgende Dag ved »Kaninfesten« af Professor Secher. Holdpræmien til det bedst sammenroede Hold gik til et af Jesper Madsens Hold bestaaende af *E. Boeck, H. Rackwitz, Bjørn Olsen* og *Braun*. De 4 Enkeltmandspræmier for den smukkeste Roning tilfaldt *Alban Hansen* (Instr. Jesper Madsen) *K. Eliassen* (Instr. Sjelle), *U. Hanssing* (Sjelle) og *Eskild Houby* (Sjelle). Endvidere tilfaldt Instruktorpræmien *Jesper Madsen*.

»Kanintalen« blev dette Aar holdt af Professor, Dr. med. *Knud O. Møller*, og der var op imod et Par Hundrede Deltagere i Festen, som fik et vellykket Forløb.

Et Par Dage forinden denne Fest, d. 9. Juni, havde

. . . det er Mad
C. O. Hanssing fot.

D. S. R.s Venner arrangeret en fornøjelig Sammenkomst i Klubben, hvor *Hs. kgl. Højhed Kronprins Frederik* ogsaa var til Stede. Man indtog Hr. Rasmussens daglige Middag og tilbragte derpaa nogle hyggelige Timer sammen.

Som et Led i Bestyrelsens Bestræbelser for at sætte Klubbens yngste Aargange i Sving, arrangerede Langtursrochefen, *J. Stærfeldt* en week-end Tur til Nivaahuset d. 14.—15. Juni for unge Roere, der aldrig tidligere havde været i Nivaahuset. Betingelserne for at kunne deltage i Turen var desuden, at Svømmeprøve og Legitimationskort var i Orden. Turen blev trods regnfuldt Vejr meget vellykket. — Det har vist sig, at nye Med-

lemmer ofte har lidt vanskeligt ved at danne Hold og komme i Gang med Roningen, naar de er færdiginstrueret — oftest paa Grund af manglende Styrmandsret, — og Bestyrelsen ser det som sin Opgave at hjælpe saa mange som muligt af de nye Medlemmer til at faa Styrmandsret og til i det hele taget at komme i Gang, og hertil vil bl. a. ogsaa en Fællestur som denne kunne hjælpe.

Gryden gik saa længe til Vands –
Bech Sørensen fot.

Efter d. 22. Juni 1941, da der som bekendt indtraadte Krigstilstand mellem Tyskland og Sovjetunionen, blev Kontrollen med Roningen yderligere skærpet. Men allerede fra Sæsonens Begyndelse var der Forbud mod paa Strækningen København — Hundested at lægge ind til aaben Kyst eller Baadebroer, idet der kun maatte foretages Landgang i selve Havnene, hvor Roerne saa skulde tilmelde sig Kystpolitiet baade ved Ankomst og Start. Dette Paabud kunde naturligvis ikke undgaa i nogen Grad at virke til Gene for de Ture, der gik ud over de

daglige Smaature, altsaa Søndagsturene, Nivaaturene og Langturene nordpaa. — Hvad nu Søndagsturene angaar, saa har f. Eks. Strandmollekroen og Stranden ved Skodsborg Sobad altid været et yndet Maal for Søndagsturen. Ved Strandmøllen findes en Baadebro, hvor Baadene paa betryggende Maade kan fortøjes, og længere nordpaa ved Badehotellet hales Baadene som oftest paa Land. Disse Landingssteder var der altsaa ingen Mulighed for at benytte, og Resultatet var, at Turene enten maatte afkortes til Taarbæk Havn eller fortsætte til de nærmest følgende Havne i Vedbæk eller Rungsted. Turen til Taarbæk blev under disse Omstændigheder det hyppigste Maal for Søndagsturen, og paa Søndage, hvor Vejret var godt, var det ofte en anseelig Mængde Baade fra de københavnske Klubber, der i Taarbæk Havn hobede sig op paa Havnearealet rundt om Bassinerne. — Noget lignende gjaldt Sletten Havn, hvortil vore week-end Roere var henvist paa Turene til Nivaahuset. Men det afskrækkede heldigvis ikke vore Medlemmer, at de maatte ro det lille Stykke længere. Uheldigt — og som det synes os — unødigt besværligt, var det derimod, at det end ikke var tilladt vore week-end Roere at lægge til ved Nivaahuset for at losse Bagagen. Som Følge heraf var de henvist til at slæbe den det temmelig lange Stykke Vej fra Sletten Havn og ud til Huset og efter endt Ophold den modsatte Vej. Det var saaledes navnlig D. S. R. og »Skjold«, der som bekendt ogsaa har et week-end Hus ikke ret langt fra vort, det gik ud over, men ogsaa Medlemmer fra Hellerup Roklub og Damernes Roklub, der i mange Aar har haft week-end Hus i Sletten, maatte slæbe Bagage fra Havnen til deres respektive Kvarterer.

Smarte Fiskerdrenge i Sletten øjnede dog hurtigt en Forretningschance og etablerede sig som »Dragere« med og uden Køretøjer. — Vi for vort Vedkommende havde jo først og fremmest *Ferdinand*, der som sædvanlig mødte paa Pletten, naar D. S. R.s week-end Roere viste

CODAN

AKTIESELSKABET

Dansk Galoche- og Gummifabrik

KLUBBENS *Ro- og Gymnastiktøj*

Faas hos **POUL HOLM**

Silkegade 11 . Central 3082

Ferdinand ordner ogsaa Resterne af Havregrøden.
Nørlyng fot.

sig. — Lørdag Aften i Højsæsonen, naar de sidste Baadehold var naaet ind, laa der ofte op imod 30 Baade i Sletten Havn Side om Side. Saaledes ogsaa d. 22. Juni, da Krigen udbrød mellem Tyskland og Sovjetrusland, og alle de mange Baade maatte blive liggende, da det midlertidige Forbud mod Roning samtidig udstedtes. Vi havde 2 Fireaarersbaade der oppe, som først kom hjem den følgende Lørdag.

Som meddelt under Omtalen af Generalforsamlingen var der stillet Forslag om Indførelse af Idrætsmærkeprøver i Klubben, og Bestyrelsen havde derefter besluttet at nedsætte et Udvalg, der skulde tilrettelægge disse Prøver, for hvilke der havde vist sig en Del Interesse blandt Medlemmerne. Dette Udvalg kom til bestaa af følgende: Arkitekt, stud. polyt. *G. Andrup*, Assistent *E. Marnø* og Civilingeniør *J. Stærfeldt*. Endvidere havde Klubbens Inspektør og Gymnastiklærer, Overofficiant

C. A. Sjelle beredvilligt stillet sig til Raadighed som Træner og Kontrollant.

Udvalget indledede sit Arbejde med en kraftig Agitation i »Officielle Meddelelser«, og da Træningen tog sin Begyndelse i August Maaned, havde adskillige meldt sig ogsaa af de ældre Aargange med Formanden i Spidsen. Sandkassen fik nu pludselig et helt andet Formaal end det sædvanlige; dels var der foran ved Græsrabatten anbragt et Par primitive »Springstøtter« med tilhørende Snor, saaledes at Medlemmerne kunde øve sig i Højdespring (og falde blødt!), og dels havde man med et Par Pinde i Sandkassen angivet de 4 Meter, som var Kravet for Prøven i Længdespring. Tilløbet, der foregik fra Muren ved nordre Terrassetrappe, var ganske vist lige kort nok, men dog tilstrækkeligt til, at der kunde trænes i Springet, og det maa siges, at de trænende Medlemmer og muligvis ogsaa en Del andre baade havde Gavn og Fornøjelse af dette lille interimistiske »Sandkasse-Stadion«, der jo i Forvejen er forsynet med Vægtløftnings-Inventar.

Sæsonens Forløb paa Kaproningsbanen er berørt i

»Træning« i Sandkassen, Kuglestød. Nørlyng fot.

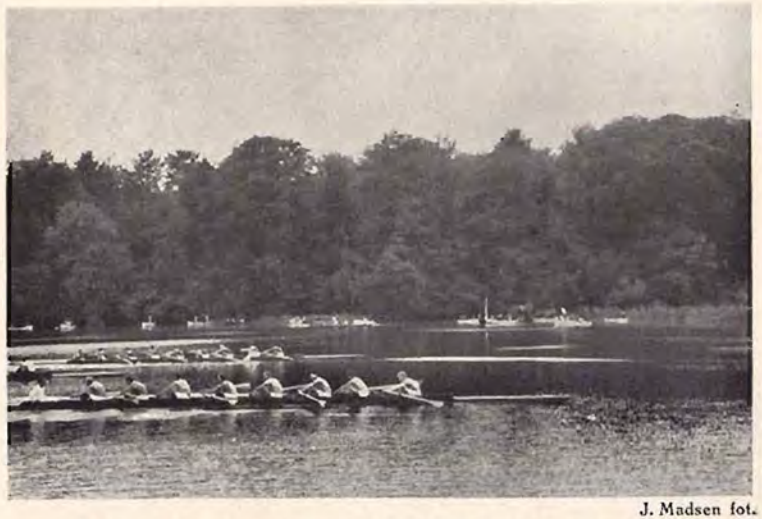

J. Madsen fot.

D. S. R. vinder Danmarksmesterskabet i Otter paa Sorø Sø.

Indledningen og er udførligt omtalt i Kaproningsberetningen. Her skal blot nævnes, at selv om vi i Aar maatte nøjes med et Danmarksmesterskab mindre end i 1940, idet vi »kun« fik de 3, saa var til Gengæld det ene af disse 3 det fornemste, nemlig Danmarksmesterskabet i Otter. Begivenheden fandt Sted i Sorø d. 3. August. Desuden genvandt vi Mesterskabet i Firer med Styrmand og i Toer med Styrmand. Ikke mindre end 6 af vore Roere plus Styrmanden *Frode Christiansen* blev altsaa Dobbeltmestre; de 6 Roere var: *Erik Kiersgaard, Henry Kiersgaard, Hugo Grumme, Orla Teglers, Ole Secher* og *Kaj Traulsen*.

Træningshuset i Sydhavnen naaede ikke at blive færdigt til Efteraaret 1941. Arbejdet med Huset var blevet forsinket, væsentligst paa Grund af Vanskeligheden ved at skaffe Fyld til Pladsen. Lørdag d. 27. September var der Rejsegilde paa Huset, der nu staar færdigt og rede til at modtage vore Kaproere i den kommende Sæson. Det er et flot Træningshus, Klubben her har faaet, en værdig Pendant til Huset i Svanemøllebugten;

det er frit beliggende med en glimrende Udsigt over Havnen. Men det er kun ved velvillig Imødekommenhed og Hjælp — først og fremmest fra Københavns Havnevæsen og Københavns Kommune, — at det er lykkedes os at faa anvist Pladsen og bygget dette Hus, og Klubben er derfor begge disse Institutioner Tak skyldig for denne gode Hjælp. — Rejsegildet forløb iøvrigt fornøje-

Fra Rejsegildet. J. Madsen fot.

ligt og bramfrit, saaledes som Rejsegilder bør forløbe; en stor Del af de fremmødte Medlemmer havde valgt at ro Turen derned fra Klubhuset, der iblandt ogsaa *Hs. kgl. Højhed Kronprinsen*, der ankom pr. Gig-Otter sammen med Schack, Norman-Hansen og en Del af vore Kaproere. Civilingeniør, Dr. techn. *Ostenfeld* og Arkitekt *O. Mandrup-Poulsen* ankom ligeledes til Rejsegildet pr. Robaad, og til Stede var desuden Civilingeniør *Rée* og Professor *Secher*. Der serveredes Pølser og Øl, og Talerne holdtes af Arkitekt *Mandrup-Poulsen*, Formanden, Gross. *Schack* samt Tømrermesteren, Hr. *Alva Jørgensen*.

Der er ingen Tvivl om, at vi nok skal faa Glæde af

dette store og tidssvarende Træningshus, der, som det jo saa smukt hedder, har »alle moderne Bekvemmeligheder« — bl. a. ogsaa en dejlig lille Veranda paa Østsiden, hvorfra Træningsturene let vil kunne følges.

Klubkaproningen fandt Sted i kraftig Østenvind Søndag den 28. September med stor Deltagelse til alle Løbene. Resultaterne fra de enkelte Løb er meddelt i Kaproningsberetningen. Ligesom sidste Aar foregik Hold-

Fra Oldboys-Løbet. Nørlyng fot.

dannelsen til Oldboys Løbet ved Lodtrækning blandt de anmeldte Deltagere. *Kronprins Frederik* deltog i dette Løb, og hans Hold kom ind som Nr. 2 af de 4 Baade, der startede. — Efter Løbene var der Frokost, under hvilken de forskellige Præmier blev uddelt af Dommeren, Sagfører *Erik Becker*. Og i Eftermiddagstimerne derefter spilledes der op til en lille Dans.

I Løbet af September afvikledes de 2 Roprøver til Idrætsmærket for den overvejende Del af de 48 Medlemmer, der havde anmeldt Deltagelse. Det drejede sig om Prøven i 20 km Roning og i 2 km Roning. Prøven over de 20 km forløb glat for alle Holdene, medens 2 km Prøven viste sig sværere at tage, end de fleste paa Forhaand havde troet, og der var adskillige »Skred« i

første Omgang. Det viste sig nemlig, at denne Prøve krævede væsentlig mere Træning, end den almindelige Motionsroning kan give; der skulde virkelig bestilles noget ved Aarerne, men saa meget mere tilfredse var Holdene, naar det lykkedes at klare Prøven. Denne takseres iøvrigt saa højt i Prøverækken, at den æqvivalerer Femkampen paa Stadion, der evt. kan træde i Stedet for. Prøverne paa Stadion blev ligeledes for de flestes Vedkommende taget i Løbet af September. Det drejede sig her om 100 m Løb, (eller 400 m Løb) Højde- og Længdespring samt Kast med Haandgranat, hvilket sidste i et Par Tilfælde erstattedes med Kuglestød. Den 14. og 15. December afholdtes Prøver i Gymnastik henholdsvis hos Adjunkt *Christensen* og Inspektør *Sjelle.*

Med Aarets Udgang havde ialt 21 af de 48 anmeldte Deltagere bestaaet alle de krævede 5 Prøvegrupper og dermed erhvervet Idrætsmærket. 2 Medlemmer af disse 21, nemlig *Stub Christensen* og *Schaumburg* faar Kronen paa Mærket forsølvet, idet de tidligere har erhvervet Mærket i Bronce, og *Gudmund Schack* og *Ejvind Sieverts* faar begge Mærket tildelt i Guld, da de har passeret 40-Aars Alderen. De øvrige 17 faar Mærket tildelt i Bronce. De resterende 27 anmeldte Deltagere, der altsaa ikke naaede at blive færdige med Udgangen af Aaret, vil formentlig blive færdige dels ved de næste Gymnastikprøver og dels i Løbet af den kommende Sæson samtidig med, at ny-anmeldte gaar i Gang med Prøverækken, idet det naturligvis er Hensigten at fortsætte disse Prøver, saalænge Medlemmerne har Interesse for dem.

Standerstrygningen fandt Sted Søndag d. 26. Oktober Kl. 11. Det var en usædvanlig raakold Dag med stærk Paalandsblæst, og der var kun ganske enkelte, der vovede sig ud paa Sæsonens sidste Tur. Blandt disse var dog ogsaa *Bondo Svane*, der Traditionen tro trodsede Kulde og Sø og med en Scullertur til Sandøen med efterfølgende Bad dér afsluttede sin yderst aktive Sæson.

Kort før Standerstrygningen blev »Togo« halet paa Land efter en knap saa aktiv Sæson, og ude paa den store Ponton arbejdede nogle haardføre Medlemmer under *Frørups* Ledelse flittigt med at demontere den og bringe de enkelte Dele paa Land. Under dette Arbejde er det undertiden hændt, at en Skruenøgle er blevet tabt i Vandet; det skete ogsaa i Aar, men medens det denne Gang mærkværdig hurtigt lykkedes den dykkende raske Mand at faa fat paa Nøglen, var undertegnede knap saa heldig, da jeg for nogle Aar tilbage ogsaa forsøgte mig som Dykker ved en Ponton-Optagelse ved det gamle Baadehus; jeg troede nemlig i Mudderet at have faaet Tag i den tabte Skruenøgle og dukkede triumferende op med — en Ølflaske!

I sin Tale ved Standerstrygningen, ved hvilken *Kronprins Frederik* ogsaa var mødt, gennemgik Formanden i korte Træk den forløbne Sæson. Som bemærket i Indledningen til denne Beretning havde det været en Rekordsæson med Hensyn til Langture og Medlemsantal, som Schack ventede vilde komme op paa de 1000 aktive i Jubilæumssæsonen. Der havde været stor Deltagelse i Roningen trods alle Vanskeligheder.

Om Kaproningen udtalte han, at det særlig var Seniorerne, der havde gjort sig gældende, medens vore Yngste-Juniorer havde haft den kranke Skæbne at blive Nr. 2 i det ene Løb efter det andet, idet en haard Konkurrent stadig havde været med i de forskellige Løb. Han opfordrede dog Yngste-Juniorerne til at komme igen til næste Sæson og ikke lade sig gaa paa af de lidte Nederlag. Træningen var hele Sæsonen foregaaet fra den Plads, Burmeister & Wain velvilligst havde stillet til vor Disposition, og trods de lidt uvante Forhold maatte man sige, at det som Helhed havde været en god Sæson for Kaproningen.

Formanden omtalte endvidere *Kaarsberg's* vellykkede Propagandatur fra Aarhus Syd om Fyn og Nord om Sjælland til København, en Tur i hvilken 9 Studenter-

Lejr paa Fænø.

Fælles-Langtur

1941

Middagshvil. Kaarsberg fot.

sangere deltog, og som havde Deltagelse af 3 Baadehold fra Aarhus, hvortil kom et fjerde fra Fredericia.

Sluttelig opfordredes Medlemmerne til Deltagelse i Vinterhalvaarets Gymnastik, Haandbold, Boksning og Orienteringsløb, for at de kunde holde sig i Form til næste Sæson.

Af Begivenheder efter Sæsonens Afslutning er der Grund til at omtale *Revyen*, som havde Premiere Lørdag d. 29. November i Klubhuset i Overværelse af et festklædt Publikum med *Hs. kgl. Højhed Kronprins Frederik* i Spidsen. Forestillingen blev endvidere givet den 30. November samt d. 6. og 7. December, alle Aftener for fulde Huse. Hovedforfatterne til denne særdeles vellykkede Revy, som gjorde stor Lykke, var *Preben Røjel* og *Henning Scheller*, der var sluppet godt fra dette Forsøg paa at skrive Revy for D. S. R.s Medlemmer. Scheller havde ogsaa malet de flotte Dekorationer sammen med *Palle Lunøe*. Revyen, der var kaldt »Heimskringla—Bragesnak med indlagt Gny« bestod af 3 Billeder, og Handlingen, der vil være de fleste af Medlemmerne bekendt, tog sin Begyndelse paa Raadhuspladsen, hvor de to Lurblæsere (Jørgen Røjel og O. H. Nielsen) faar Tiden rykket 1000 Aar tilbage og kalder Sagnkongen og Langtursroeren Regnar Lodbrog frem paa Arenaen. (K. Terslev.) Han møder senere sin Kraka (Tove Svendsen) paa en Langtur sammen med sine Kæmper, de nævnte »Lur-Ka'le« samt Algangtyr (K. Skovgaard Sørensen). Og Hamlet, som ogsaa dukker op med Kranium i Haanden, møder naturligvis sin Ophelia (H. Heering og P. Røjel). Paa Jomsborg, let kendelig som Klubhuset, møder de gæve Kæmper forskellige kendte Figurer, saaledes Hr. »Man« (P. Røjel), en Kanin (N. Buchwald), Rasmus Ølkær (H. Foss), Feldsecher Guldsalt (en Medicinmand udført af Kaarsberg) samt Stærstikkeren, en kendt Rochef (P. Røjel). Røjel optraadte ogsaa som Skjald og havde i det hele taget nok at gøre i sine forskellige Roller, alle morsomt udført. Men ogsaa de øvrige rollehavende Medlemmer klarede sig pænt. Og »the whispering girl« (Suffløsen Frk. Lili Kiersgaard) var dem sikkert en god Hjælp. Der var adskillige aktuelle Viser og gode Indfald, og man morede sig storartet. Iscenesættelsen var fortræffeligt varetaget af Dr. *H. Lefèvre*, der selv medvirkede og i det skjulte mesterligt udførte Imitationer af en kendt Professor med et Foredrag om »Modersmaalet«, og senere hørte man Gunnar Nu-Hansen, der til Pressens Radioavis giver en Reportage fra Regnar Lodbrogs og Krakas Hjemkomst fra Langturen. Østersøgades Gymnasium havde velvilligst overladt os Skolens Teater, og der var i det hele taget lagt et stort Arbejde i denne Revy af alle de medvirkende, og forhaabentlig vil den danne Indledningen til en Række gode Revyer i de kommende Aar.

Vi nærmer os nu Jubilæumssæsonen, og fra Bestyrelsens Side imødeser vi Sæsonen med store Forventninger og haaber, at Aaret vil bringe os mange nye Medlemmer, mange Sejre, mange gode Langture og iøvrigt

D.S.R.s REVY 1941

Lur-Ka'lene. A. Ludvigsen fot.
(J. Rojel og O. H. Nielsen.)

Slutningsscenen. J. Madsen fot.

Ophelia.
(P. Rojel.)

Kraka.
(Tove Svendsen.)

Regnar Lodbrog.
(Terslev.)

Algangtyr.
(Skovgaard Sørensen.)

Medicinmanden.
(Kaarsberg.)

Hamlet.
(Høering.)

stor Tilslutning til den daglige Motionsroning og det øvrige Klubliv. Det skulde jo gerne blive en stor Sæson, om ikke Rekordsæson igen. — Men det er jo paa den anden Side alvorlige og usikre Tider, og der er intet, der tyder paa, at de Vanskeligheder, vi har mødt under Udøvelsen af vor Idræt i de sidste Sæsoner, vil blive mindre i den kommende Sæson.

Paa D. F. f. R.s Generalforsamling i Marts 1941 rettede Formanden for Amatør- og Ordensudvalget, Overretssagfører *Hans Madsen* en indtrængende Appel til alle Landets Roere om at overholde de Bestemmelser vedr. Roningen, der blev truffet af Myndighederne, og han gjorde opmærksom paa, hvor nødvendigt det var, at disse Bestemmelser blev overholdt, idet en Overtrædelse ikke blot var en Forseelse begaaet af den enkelte, men en Handling, der vilde skade hele Roidrætten og skabe Vanskeligheder til alle Sider. Meget alvorligt understregede Overretssagføreren det overordentlige Ansvar, der paahviler hver enkelt Roer.

Naar Standerne hejses, og Flagene glider til Vejrs i D. S. R. og de andre Klubber Landet over til Foraaret, bør vi alle huske disse advarende Ord, som jo desværre efter alt at dømme vil faa fornyet Aktualitet, naar Roningen igen begynder. Bestyrelsen er dog overbevist om, at alle Medlemmer i D. S. R. vil overholde alle Paabud og Bestemmelser og i det hele taget gøre deres bedste til, at Jubilæumssæsonen kan forløbe paa en værdig og smuk Maade, som det sømmer sig for vor Klub. Vel mødt til Standerhejsningen 1942!

E. S.

BLOMSTER

OTTO ERIKSEN
Einar Løwe's Eftf.
Kgl. Hof-Leverandør

Gl. Mønt 2, København K. Telefon 88 58

Sportsmanden bruger
Philipson's
SELER . BÆLTER
SOKKEHOLDERE
Sikker Solid Elegant

Sine Forsikringer tegner man i
NORDISK Liv & Ulykke
Indhent Tilbud!
Grønningen 17
København K.
Telefon 2860

Baade-Transport
og al anden Flytning besørges
med Garanti. Reference: DSR
BY-EXPRESSEN
Pilestræde **48** Central **3626** Byen **7676**

Danmarksmestrene i Otter 1941. J. Madsen fot.

KAPRONINGEN 1941

Sæsonen 1941 tegnede ikke bedre end 1940; det var ikke de bedste Træningsforhold, der blev budt Kaproerne. Til forrige Sæsons Mangler kom yderligere, at vort Træningshus i Sydhavnen var revet ned, fordi K. R.s nye Baadehus skulde ligge paa vor tidligere Grund. Dog fik vi paa Strandgadeværftet ved A/S Burmeister & Wains Imødekommenhed stillet Plads til Baadene og et ganske godt Omklædningsrum til Raadighed, hvad der var til overordentlig stor Gavn for os, da det som bekendt er umuligt at træne i Outrigger fra Baadehuset i Nordhavnen.

Trods alle Besværligheder blev det dog en hæderlig Sæson for os, og som sædvanlig var Seniorerne vort store Aktiv og reddede Sæsonen for os, saa D. S. R. atter i 1941 staar som Danmarks førende Kaproningsklub.

Seniorfireren vandt samtlige Løb, de startede i, paa nær Firer uden Styrmand ved Bagsværd Stævnet, hvor de blev slaaet af Sorø. Maaske havde de ogsaa vundet dette Løb, hvis de ikke kort før Løbet, — antagelig paa Grund af Varmen, — havde sat Riggene op i Bagbord, saa kun den ene Side af Baaden kunde faa Træk paa Aarerne. Med Senior-Otteren blev der eksperimenteret, inden den fandt sin endelige Sammensætning, og først efter Bagsværdregattaen blev Holdet sat, og en egentlig Træning i Otter paabegyndt til Danmarksmesterskaberne. Efter svære Overvejelser og megen Talen blev det da ligeledes besluttet at ofre Firer uden Styrmand og kun starte i Firer med Styrmand og Otter, en Beslutning som Resultatet ogsaa retfærdiggjorde. Brødrene *Kiersgaard* startede igen i Aar i Toer med Styrmand og blev ikke besejret i denne Baadtype; de forsøgte sig ogsaa ved Foraarskaproningen i Toer uden Styrmand, men det viste sig, at denne Baadtype ikke

laa for dem, hvorefter de helligede sig Toer med Styrmand og Otter.

Heller ikke i Aar havde vi meget Held med vore Juniorer, der ikke kunde komme i Gang med Træningen paa Grund af Eksamenslæsning og C. B.-Tjeneste.

Yngste Juniorerne begyndte svært godt, og vi havde ventet os mange Sejre af dem, men vort Haab gik ikke i Opfyldelse; de roede dog mange gode Løb og blev flere Gange kun slaaet med en Baadspids af Konkurrenterne, og gjorde for saa vidt ikke vor gode Tro til Skamme, men for Roernes egen Skyld havde vi dog gerne set dem med et Par Medaljer. Otteren og ikke mindst Fireren er de pænest roende Begyndere, vi har haft i flere Aar, og man maa haabe, at de trods Sæsonens mange Nederlag møder op igen i 1942 for at faa Revance og vise Tvivlerne, at de alligevel er 1. Klasses Roere.

I Scullerløbene havde D. S. R. ikke nogen stor Sæson, og der savnes stadig Emner, for at vi atter kan indtage den dominerende Plads, vi tidligere havde inden for Scullerroningen i Danmark, hvad man skulde tro, vi havde de bedste Forudsætninger for paa Grund af vort store Medlemstal og det i Forhold til andre Klubber saa store Scullermateriel.

Til Efteraarskaproningens Træning havde der meldt sig en Del, men da denne Kaproning efterhaanden er lagt saa tidligt paa Aaret, at vi ikke kan naa at træne ordentligt til den, maatte vi nøjes med at starte i 3 Løb, heraf et i Sculler, men da vi vandt de 2 Løb og blev Nr. 2 i det tredie, kan Resultatet kun siges at være tilfredsstillende. Den korte Træning gør imidlertid, at Holdene sjældent naar at lære en Outrigger at kende, og at vi derfor maa nøjes med at starte i Gigbaade (Kaproningen var i det hele fra alle Klubber præget af megen uskøn Roning). Man maa haabe, at Forholdene snart ændrer sig, saa Efteraarskaproningen bliver afholdt paa sit sædvanlige Tidspunkt. De øvrige københavnske Klubber med professionelle Trænere begynder ogsaa paa Træningen til Efteraarskaproningen allerede paa Bagsværd Sø, men dette er vi afskaaret fra, da vore Medlemmer paa dette Tidspunkt som Regel har Ferie, og saa længe det er Kaproningsudvalget, der leder Træningen, er det begrænset, hvor megen Tid dette kan afse herpaa.

Kaj Traulsen.
Danmarksmester i Firer m. Styrmand og Otter.

Ole Secher.
Danmarksmester i Firer m. Styrmand og Otter.

Orla Teglers.
Danmarksmester i Firer m. Styrmand og Otter.

Det, der iøvrigt præger Sæsonen og er det mest opmuntrende, er de mange Seniorløb og Mesterskaber (4 Kreds- og 3 Danmarksmesterskaber) vi har vundet. Mesterskabet i Otter paa Sorø Sø var Kronen paa Værket, og selv om det er forblevet ret upaaagtet af de fleste Medlemmer, maa man haabe, at det trods alt har givet en og anden Lyst til at gaa i Træning, saa han maaske selv engang kan vinde et Ottermesterskab for Klubben. I 1923 og 1933 vandt D. S. R. ligeledes Mesterskabet i Otter, det fornemste Løb indenfor dansk Rosport. Forhaabentlig skal der for Fremtiden ikke gaa saa langt et Aaremaal mellem, at Otteren gaar til D. S. R., men det opnaar vi kun ved, at de, der trænede i 1941, tilligemed nye Emner møder op til Træning i den kommende Sæson, til hvilken Tid vort nye Træningshus i Gasværkshavnen vil staa færdigt til at modtage dem.

Aarets Kaproninger er blevet ud-

førligt omtalt i »Officielle Meddelelser«, og der skal her kun nævnes de vigtigste Begivenheder.

Foraarskaproningen i Havnen den 21. og 22. Juni. D. S. R. vandt 4 Københavnsmesterskaber, Firer uden Styrmand *(H. Grumme, O. Teglers, O. Secher, K. Traulsen)* i Tiden 7.00,8, K. R. 7.14,3, Firer med Styrmand (Senior-Fireren med *Fr. Christiansen* som Styrmand) 7.19,3, Skjold 7.29,6, Køge 7.29,9, K. R. 7.37,2, Toer med Styrmand (Brødrene *Kiersgaard*, cox: *Fr. Christiansen)* 8.03,9, K. R. 8.07,7 og endelig Senior-Sculler ved *Kaj Traulsen* i 9,15 (hans eneste Konkurrent kæntrede ved 1000 m.).

Maribo den 29. Juni. D. S. R. startede i 3 Løb og vandt dem alle. Senior-Toer med Styrmand (Brødrene *Kiersgaard*, cox: *P. Sivertsen)* vandt overlegent med flere Længder over Nakskov Roklub. Senior-Firer med Styrmand (*Grumme, O. Teglers, O. Secher, K. Traulsen*, cox: *P. Sivertsen)* vandt efter en spændende Kamp i Tiden 8.21,6, Sorø 8.22,4, Skjold 8.33,8, Køge 8.48, Senior-Otter (*H. Kiersgaard, E. Kiersgaard, E. Vagn Jensen, P. Pærregaard, H. Grumme, O. Teglers, O. Secher, K. Traulsen*, cox: *P. Sivertsen)* 7.38,8, haardt presset af Skjold i 7.39,4. Samme Dag startede Begynderne ved Vejle Roklubs Jubilæumskaproning, og maatte med Reserve paa Holdet se sig slaaet i Junior-Otter af Nyborg og Fredericia, i Begynder-Firer tabte de med 2/5 Sek. til Fredericia, og i Yngste-Junior-Firer blev de presset ud af Banen og maatte opgive.

Viborg den 6. Juli. Her startede vi i Senior-Otter i ny Sammensætning, men blev slaaet af Aarhus med 1½ Længde, Senior-Fireren med *Fr. Christiansen* som Styrmand vandt i 7.44,1 over Aarhus 7,58, Fredericia og Skive Roklub. Junior-Otter (*O. Thamsen, P. Tillisch, Vagn Jensen, P. Pærregaard, H. P. Riemann, M. Madsen, J. Fuglede, J. Reiff*, cox: *Fr. Christiansen)* blev vundet meget overlegent i 7,04 før Skive 7.19,4 og Aarhus 7,20.

Sorø d. 6. Juli. Ved dette Stævne vandt vi kun een Sejr, Brødrene *Kiersgaard* med *G. Reisler* ved Roret i Toer med Styrmand vandt i Tiden 8,05 over Frederikssund 8,30.

Bagsværd-Regattaen den 19. og 20. Juli. Det blev kun til to Sejre for D. S. R., og vor eneste Trøst var, at ingen anden Klub fik flere Sejre end vi. Senior-Fireren *(H. Grumme, O. Teglers, O. Secher, K. Traulsen*, cox: *Fr. Christiansen)* vandt efter et meget spændende Løb i Tiden 7.03,4 over Sorø 7.06,4, Køge 7.16,4, Lyngby og Roskilde. Toer med Styrmand (Brødrene *Kiersgaard*, cox: *Fr. Christiansen)* 8.02, K. R. 8.18, Roskilde 8.22. Endelig startede vi i Senior-Otter, hvor vort Hold, der kun havde et Par Træningsture bag sig, roede et nydeligt Løb, men blev slaaet af Aarhus 6.20,4, Skjold 6.22,2, D. S. R. 6.23,4, K. R. 6.36,4.

Danmarksmesterskaberne paa Sorø Sø den 3. August. Vi startede i Mesterskaberne i Toer med Styrmand, Firer med Styrmand og Otter og vandt alle tre Mesterskaber. Toer med Styrmand (Brødrene *Kiersgaard*, cox: *P. Sivertsen)* blev et let Mesterskab for D. S. R., der vandt i 8.29 før Roskilde i 8.35,9 efter at have ført hele Løbet. Firer med Styrmand (*H. Grumme, O. Teglers, O. Secher, K. Traulsen*, cox: *Fr. Christiansen*) blev en haard Dyst

Hugo Grumme.
Danmarksmester i Firer m. Styrmand og Otter.

Henry Kiersgaard.
Danmarksmester i Toer m. Styrmand og Otter.

Erik Kiersgaard.
Danmarksmester i Toer m. Styrmand og Otter.

med Sorø, der flere Gange i Løbet af Sæsonen havde været slemme ved vor Firer, men efter en god Start tog D. S. R. Føringen, og først ved 1000 m lykkedes det Sorø at komme op paa Siden af D. S. R., der saa satte ind med Spurt og gjorde sig fri for Soranerne, og stadig øgende deres Forspring gik D. S. R. først over Maal, uden at besvare Sorøs Slutspurt, men klogt sparende Kræfterne til Otteren. D. S. R. 7.04,2, Sorø 7.06,2, Køge 7.26,6, Odense 7.54,2.

Otteren *(H. P. Riemann, J. Reiff, H. Kiersgaard, E. Kiersgaard, H. Grumme, O. Teglers, O. Secher, K. Traulsen,* cox: *Fr. Christiansen)* blev Dagens og mange Aars flotteste Mesterskabsløb. Der var anmeldt ikke mindre end 7 Hold, men heldigvis afmeldtes K. R.s Juniorer og Kviks Yngste-Juniorer, saaledes at det blev undgaaet at ro indledende Heat.

De resterende 5 Baade kom godt fra Starten og spurtede stærkt for at faa Føringen, men baade D.S.R., Skjold og Aarhus laa paa Linie de første 800 Meter af Løbet. Saa snart en Baad forsøgte at spurte, besvarede de andre to omgaaende Spurten (K. R.s Seniorhold og Nyborg faldt hurtigt tilbage), og først efter 1000 m lykkedes det Aarhus at komme en Anelse foran, men Presset fra de to Konkurrenter var stadig haardt, og ved 1600 m var de tre Baade atter paa Linie. Aarhus, der havde taget for haardt fat, begyndte at sakke lidt bagud, medens Skjold og D. S. R. stadig sloges paa Livet løs; men i den afsluttende Spurt gik D. S. R. klart i Spidsen og vandt med knap en Længde. D. S. R. 6.30,2, Skjold 6.32, Aarhus 6.34,2, K. R. 6.42,2, Nyborg 6.51,7.

Efteraarskaproningen den 31. August. Som tidligere omtalt startede vi kun i 3 Løb, hvoraf vi vandt de 2. Begynder-Letvægts-Firer *(B. Egelund, J. Nyboe, P. Breddal, V. Møller,* cox: *Fr. Christiansen)* vandt efter pæn Roning i 8.05,4 over Skjold 8.11,4. Begynder-Sculler *(H. Keiser-Nielsen)* blev vundet i 4.13,2 før D. F. D. S. 4.18 og Kvik 4.18,3. Endelig startede vi i Begynder-Gig-Otter og blev Nr. 2 efter Kvik, men før K. R.

Kvikmatchen den 7. September. Vi maatte overlade Spejlet til Kvik, men beholdt Bolcheglasset, da vort Hold *(B. Egelund, H. Marcus, J. Nyboe, V. Møller,* cox: *P. Sivertsen)* efter et smukt og spændende Løb i Tiden 4.56 slog Kvik 4.58.

J. Reiff.
Danmarksmester i Otter.

Studentermatchen, Havnen den 25. Maj. Matchen, der ikke blev afholdt i 1940, blev som bekendt roet i Gig-Ottere, da man var bange for, at en almindelig Outrigger ikke kunde holde sig flydende over hele Banen. Der var en fatal Mangel paa trænende Polyteknikere, og man maatte gøre sig store Anstrengelser for at finde de 8 stud. polyt.er til at danne Holdet. Alligevel blev det et godt Løb og en udmærket Propaganda for D. S. R. og Rosporten i Almindelighed. Universitetet vandt efter en haard Kamp; over hele Banen havde Holdene skiftevis Føring, og først ved Toldboden kunde Universitetet gøre sig fri og førte med 1 Længde; men Polyteknikerne kom igen med en mægtig Slutspurt, og Forskellen i Maal var kun 1 Sek. Tiden for Universitetet var 10 Min. 8 Sek., for Polyteknikerne 10 Min. 9 Sek. For Universitetet roede: stud. jur.erne *O. Thamsen, P. Tillisch, J. Fuglede,* stud. med.

H. P. Riemann.
Danmarksmester i Otter.

Frode Christiansen.
Danmarksmester i Toer, Firer m. Styrmand og Otter.

P. Pærregaard, stud. mag. *C. F. Sloth Andersen*, stud. med.erne *O. Secher*, *B. Saugmann*, cox: *P. Sivertsen*.

For Danmarks tekniske Højskole roede: stud. polyt.erne *P. Thielemann*, *C. Kongsted*, *S. Malver*, *O. Nielsen*, *O. Wewer*, *N. Bræstrup*, *E. Vagn Jensen*, *K. Traulsen*, cox: *H. K. Rasmussen*.

Klubkaproningen den 28. September. Som ved næsten alle Kaproninger fandt ogsaa denne Sted i stærk Blæst og høj Sø, men det blev alligevel en fornøjelig Formiddag med mange morsomme Løb og afsluttet med den traditionelle fælles Frokost og efterfølgende Dans.

Resultaterne af Roningen blev iøvrigt:

Fakultetsløb for Universitetet: Medicinerne *O. Teglers*, *J. Røjel*, *I. Bjerrehuus*, *O. Secher*, cox: *P. Sivertsen*.

Fakultetsløb for Danmarks tekniske Højskole: *O. Wewer*, *J. O. Nielsen*, *A. J. Secher*, *N. Bræstrup*, cox: *Bjørn Møller*.

Kanin-Løbet: H. Marcus, H. C. Steffensen, C. E. Sørensen, H. Raben, cox: *O. H. Nielsen*.

Klubmesterskab i 2-Aarers Inrigger: E. F. Sloth Andersen, O. Secher, cox: *Fr. Christiansen*.

Klubmesterskab i Sculler: O. Krarup.

Old Boys-Løbet: G. Wandel, I. Rørdam, E. V. Bardram, D. Frorup, cox: *H. K. Rasmussen*.

4-Aarers Inrigger for Motionsroere: O. Hornitz, E. V. Jensen, J. Røjel, F. Fausing, cox: *J. Høy*.

Letvægts-Firer: B. Egelund, H. Marcus, J. Nyboe, V. Møller, cox: *P. Sivertsen*.

Klubmesterskab i 4-Aarers Inrigger: H. Grumme, O. Teglers, O. Secher, K. Traulsen, cox: *F. Christiansen*.

A. J.

KAPRONINGSSTATISTIK 1941

	Antal Starter	Antal Sejre		Antal Starter	Antal Sejre
Andersen, Sloth	9	0	Møller, V.	2	2
Breddal, P.	1	1	Nielsen, Johs.	3	0
Christensen, E. Stub	1	0	Nielsen, H. Lüders	12	0
Egelund, B.	2	2	Nielsen, V. F.	1	0
Fischer, A.	12	0	Nyboe, J.	2	2
Fuglede, J.	5	1	Packness, K.	4	0
Grumme, H.	11	8	Pitzner, J.	2	0
Hansen, E. Alban	2	0	Pærregaard, P.	4	2
Høy, J.	2	0	Reiff, Johs.	8	2
Jensen, E. Vagn	4	2	Riemann, H. P.	9	2
Keiser-Nielsen, H.	1	1	Riemer, F.	2	0
Kiersgaard, E.	9	7	Saugmann, B.	12	0
Kiersgaard, H.	9	7	Secher, O.	12	8
Kopp, B.	2	0	Skjoldborg, H.	2	0
Madsen, Jesper	2	0	Teglers, O.	11	8
Madsen, Mogens	3	1	Thamsen, O.	6	1
Magnussen, Ø.	3	0	Thielemann, P.	1	0
Malver, O.	1	0	Tillisch, P.	6	1
Marcus, H.	2	1	Traulsen, K.	13	9
Munck, D.	2	0	Wallin, J.	1	0

	Begyndere		Yngste Junior		Junior		Senior		Letvægt		Privat Kapr.		Ialt	
	St.	Sj.	St.	Sj.	St.	Sj.	St.	Sj.	St.	Sj.	St.	Sj.	St.	Sj.
Single Sculler	3	1	1	0	1	0	1	1					6	2
Dobb. Sculler							1	0					1	0
Toer u. St.							1	0					1	0
Toer m. St.							5	5					5	5
Firer u. St.					1	0	2	1					3	1
Firer m. St.	4	0	4	0	1	0	5	5	3	1			17	6
Otter	1	0	2	0	4	1	4	2					11	3
Inrigger											2	1	2	1
Ialt	8	1	7	0	7	1	19	14	3	1	2	1	46	18

(Fortsættes næste Side).

	Starter	Sejre
Foraarskaproning i Havnen, 21.–22. Juni	13	4
Vejle, 29. Juni	3	0
Maribo, 29. Juni	3	3
Sorø, 6. Juli	5	1
Viborg, 6. Juli	3	2
Bagsværdkaproning, 19.–20. Juli	11	2
Sorø, Danmarksmesterskaber, 3. August	3	3
Efteraarskaproning i Havnen, 31. August	3	2
Kvikmatchen, 7. September	2	1
Ialt	46	18

Foraarskaproningen, 21.—22. Juni.

Senior-Firer u. St. »Maagepokalen«, udsat 1941 af Københavns-Kredsen, skal vindes 5 Gange. Løbet vundet af D. S. R. 1938—39—40—41.

Senior-Firer. »Peter Trolle Pokalen«, udsat 1941 af Dir. Ole Arboe, skal vindes 5 Gange. Løbet vundet af D. S. R. 1938—39—40—41.

Maribo Sø, den 29. Juni.

Senior-Toer m. St. Ærespræmie.

Senior-Firer. »Lollands Spare- og Laanebanks Pokal« skal vindes 5 Gange. D.S.R. 1 Gang, Nykøbing F. 3 Gange og Sorø 2 Gange.

Senior-Otter. »Maribo Roklubs Jubilæums Pokal« skal vindes 5 Gange. D. S. R. 1 Gang, Maribo 3 Gange og Nykøbing F. 2 Gange.

Viborg Nørresø, den 6. Juli.

Senior-Firer. »E. B. M.-Pokalen« skal vindes 3 Gange i Træk eller 5 Gange ialt. D. S. R. 1 Gang, Aalborg 2 Gange, Aarhus 1 Gang og Silkeborg 1 Gang.

Junior-Otter. »Viborg Byraads Regatta Pokal« skal vindes 3 Gange i Træk eller 4 Gange ialt. D. S. R. 1 Gang, Aarhus 2 Gange og K. R. 1 Gang.

Sorø Sø, den 6. Juli.

Senior-Toer m. St. »Bertel-Pokalen«, udsat 1937, skal vindes 3

Gange i Træk eller 5 Gange ialt. D. S. R. 2 Gange, Friesen 1 Gang og Roskilde 1 Gang.

Bagsværd Sø, 19.—20. Juli.

Senior-Toer m. St. Ærespræmie.

Senior-Firer. »Danmarks Løb« om »Leda-Pokalen« skal vindes 5 Gange. D. S. R. 3 Gange, Lyngby 1 Gang og Wannsee 1 Gang.

Danmarksmesterskaber — Sorø — 3. August.

Senior-Toer m. St. »André Filtenborg Pokalen«. Vandrepokal udsat 1937. D. S. R. 1938—39—40—41.

Senior-Firer. »Marineministeriets Vandrepræmie«, udsat 1911. D. S. R. 1938—40—41.

Senior-Otter. »*Hs. Majestæt Kong Christian den X's Vandrepræmie*«, udsat 1936. D. S. R. 1941, Aarhus Roklub 1940 og K. R. 1936—39.

Kvikmatchen.

4-Aarers-Inrigger. »Bolcheglasset«. Vandrepræmie.

ET *vandtæt*

UHR *for*

ROSPORTSMÆND

Naar Søen viser Tænder, kommer der som bekendt let en Spand Vand indenbords. Almindelige Uhre dør af Skræk, hvis de faar Vand ... men et TISSOT-UHR gaar videre uden at ænse det, for det er vandtæt! — Ethvert TISSOT-UHR er Tempus-plomberet og faas kun hos Uhrmagerforeningernes Medlemmer. Bomærket er Deres Garanti.

Tissot

Antimagnetisk

Fra Fælles-Langturen Aarhus—København. J. Madsen fot.

LANGTURENE 1941

»— Redaktionen slutter snart, og vi skal da i Aarbogen ha' Tallene fra Langturene, ikke sandt?«

»Ja, selvfølgelig skal vi det«. —

Roret paa. Fat i Papir og Pen, og i Hast noterer jeg mig følgende Hovedpunkter til Langtursartiklen:

at min Opfordring i sidste Aarbog til at benytte Juni Maaned til en Langtur blev fulgt af flere Hold, og at de ikke kom til at fortryde dette Tidspunkt, hvad Vejret angik.

at der i 1941 i D. S. R. blev foretaget *31 egentlige Sommerferielangture* i Klubbens Baade, og

at dette er Rekord! (Se Kurven).

at der i Aar ikke var een 4-Aarers Baad paa Langtur, kun 2-ere, og

at det som Følge deraf er let at regne ud, at der har været mindst $31 \times 3 = 93$ *Roere* paa Farten, og

at de tilsammen har været paa Ferie i 415 Dage,

at de tilsammen har roet *9080 km* (Baadkilometer),

at alle Turene forløb uden væsentlige materielle Skader,

at Kystpolitiet har gjort det ualmindelig vanskeligt og, set fra vort Standpunkt, unødigt svært at færdes paa Strækningen Rungsted—Hundested,

at Roerne fortsat i Aar har været paapasselige med at sende D. S. R. de 2 ugentlige Brevkort, saa vi hjemme kan følge Slagets Gang,

at Kaarsberg roede Eskadreroning fra Aarhus til København. Det meste af Vejen var der fire 2-Aarers Baade bemandet med Roere, der for de flestes Vedkommende opfyldte den Betingelse, at de var aktive Medlemmer baade af D. S. R. og af Studentersangforeningen. Det var en virkelig god Reklame for D.S.R.

— Endvidere:

at vi maatte udrangere 2 Telte, som vi desværre ikke kan faa erstattet foreløbig,

at vi i sidste Halvdel af Langturssæsonen fik 2 nye 2-Aarers Baade (K 377 og K 405),

at vi i 1942 skal se at benytte D. F. f. R.s udstationerede Baade for at aflaste vort eget meget stærkt belastede Materiel, idet D. S. R. nu er en af de Klubber i Danmark, der har mindst Materiel i Forhold til Medlemstallet,

at man i Juli Maaned ikke kan regne med at disponere over en Baad i mere end 14 Dage, selv om vi i 1942 yderligere vil faa forøget Antallet af 2-Aarers Baade, der i Øjeblikket udgør 14 Stykker,

at Petroleumsmangel i Primusserne ikke føltes saa stærkt. Man fik en Spritbrænder sat paa, og selv om Brændstoffet var dyrt, saa klarede vi den,

at — øh — at jeg selv var paa Langtur, 6 Dage i Midten af August. Regn, Storm og Kulde,

Syngende Tallerkenvaskere. J. Madsen fot.

at der paa Bestyrelsesmødet er talt om, at Aarbogen i Aar skal indskrænkes mest muligt paa Grund af Jubilæumsbogen, hvorfor jeg ikke føler Trang til at fylde Tekst paa ovenstaaende Punkter. Altsaa Frimærke paa — Afgang. *s.*

Fritz G. Eisensøe
Murermester og Entreprenør
Hofmeyersvej 35 Damsø 3196

FERIELANGTURE 1941

Type	Baad	km	Fordelt paa Ture
Toaarers-Inrigger	»Helge«	860	4
	»Elektra«	690	3
	»Rolf«	590	3
	»Cimbria«	1070	4
	»Rune«	850	2
	»Hugin«	920	2
	»Munin«	780	2
	»Loke«	750	2
	»Roar«	120	1
	»Freja«	1125	3
	»Leif«	675	2
	»Tjalfe«	180	1
	Udøbt K 405	310	1
	— K 377	160	1
Samtlige Baade		9080	31

Turenes gennemsnitlige Længde: 293 km.

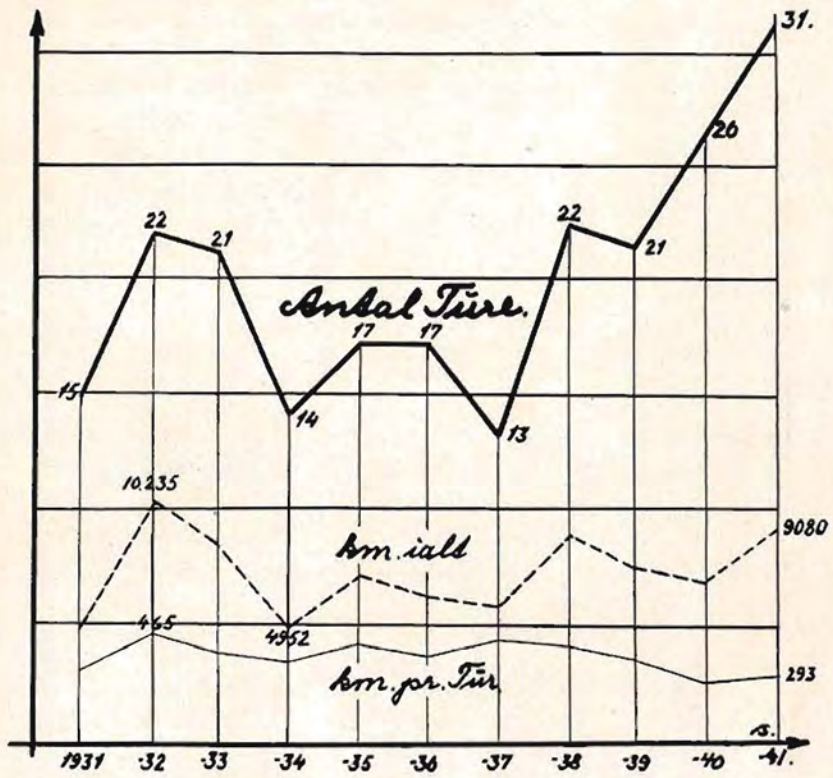

Langture 1932–41.

Maler
arbejdet ved Klubhuset
Knud Gøtke
Byen 7072
Taga 5664 x

Fra Baadeværftet. J. Madsen fot.

MATERIELLET

I 1941 blev vor Inrigger-Flaade forøget med 2 Stk. 2-Aarers Langtursbaade. Som det vil ses af Statistikken, var der stærk Brug for Baadene, idet der blev roet over 2300 km i disse Baade i Løbet af Sæsonen.

Endvidere blev der anskaffet 30 Stk. Kapronings-aarer og 3 Sæt Sculleraarer.

D. S. R.s VIRKSOMHED 1937–1941

Aar	Antal aktive Medlemmer	Antal Baadture	Antal Medlems-ture	Antal km for samtlige Medlemmer	Sæsonens Varighed i Uger
1937	710	6653	17533	135638	28
1938	715	6531	16822	143994	30
1939	725	7694	20739	161823	28
1940	770	6275	16651	143078	29
1941	850	7531	19684	154330	28

Aar	Antal km ialt	Antal Baad-ture	Antal km pr. Tur	Antal Baadture 30 km og derover		Antal km roet og styret paa Ferielangt.	Gennem-snitlig Længde af Ferietur
				Ialt	Heraf egl. Ferieture		
1937	45874	6653	6,9	64	13	5700	433
1938	48778	6531	7,5	90	22	9025	410
1939	54310	7694	7,1	81	21	7435	354
1940	48044	6275	7,7	98	26	6880	265
1941	54166	7531	7,2	86	31	9080	293

OVERSIGT OVER KLUBBENS VIRKSOMHED I 1941

Antal Ture for samtlige Medlemmer	Gennemsnitligt Antal Ture pr. roende og styrende Medlem	Antal km for samtlige Medlemmer	Antal Personkm. roet og styret paa Langtur
19684	23,2	154330	37834
			heraf egl. Ferieture 27240

BAADENES BENYTTELSE I 1941

Type	Baad	km	Ture	Antal km pr. Tur	Antal Ture 30 km og mere
Otter	»Blue boy«	409	62	6,6	
	»Ca-ira«	207	38	5,4	
	»Ormen«	370	58	6,4	
		986	158	6,2	
Firer m. St.	»Moa«	251	40	6,3	
	»Odd«	105	23	4,6	
	Udøbt	283	41	6,9	
	eng.Letvægtsfirer	117	24	4,9	
		756	128	5,9	
Firer u. St.	»Jarl«	66	14	4,7	
	Udøbt	282	52	5,4	
		348	66	5,3	
Toer m. St.	»The Twins«	553	66	8,4	
Toer u. St.	»Sans«	171	26	6,6	
Dobbelt-Sculler	»Minerva«	81	15	5,4	
Single-Sculler cravelbygget	»α«	—	—	—	
	»β«	201	28	7,2	
Single-Sculler klinkbygget	Udøbt	375	62	6,0	
Halvoutrigger Firer m. St.	»Olsen«	643	94	6,8	
	»Avanti«	254	40	6,4	
		897	134	6,7	
	Transport	4368	683	—	

Type	Baad	km	Ture	Antal km pr. Tur	Antal Ture 30 km og mere
	Transport	4368	683	—	
Fireaarers-Inrigger	»Hjalte«	2086	290	7,2	3
	»Viking«	1043	149	7,0	3
	»Thor«	2067	313	6,6	2
	»Bjarke«	1772	301	5,9	5
	»Dan«	944	96	9,8	5
	»Saga«	958	112	8,6	4
	»Jyden«	318	33	9,6	
		9188	1294	7,1	22
Toaarers-Inrigger	»Roar«	1488	212	7,0	3
	»Helge«	2294	217	10,6	7
	»Hugin«	1867	146	12,8	3
	»Munin«	1255	63	19,9	4
	»Freja«	1657	68	24,4	4
	»Tjalfe«	2298	341	6,7	4
	»Leif«	1561	119	13,1	5
	»Loke«	2228	232	9,6	5
	»Rolf«	1139	77	14,8	5
	»Rune«	2710	308	8,8	5
	»Cimbria«	1463	48	30,5	8
	»Elektra«	943	28	33,7	4
	Udøbt: K 377	918	115	8,0	4
	K 405	1434	173	8,3	2
		23255	2147	10,8	63
Single-Sculler klinkbygget	»Cito«	1250	252	5,0	
	»Atom«	1672	353	4,7	
	»Tuto«	1856	326	5,7	
	»Uno«	1365	249	5,5	
	»Ø«	881	174	5,0	
	»Alf«	880	198	4,4	
	»Ran«	1490	326	4,6	
	»Svip«	1975	408	4,8	
	»Ion«	928	169	5,5	
	»Daphne«	958	159	6,0	
	»Svava«	1577	332	4,8	
	»Svante«	2156	394	5,5	
	privat: »Svip«	84	24	3,5	
	— »Jim«	283	43	6,6	1
		17355	3407	5,1	1
	Ialt for samtlige Baade:	54166	7531	7,2	86

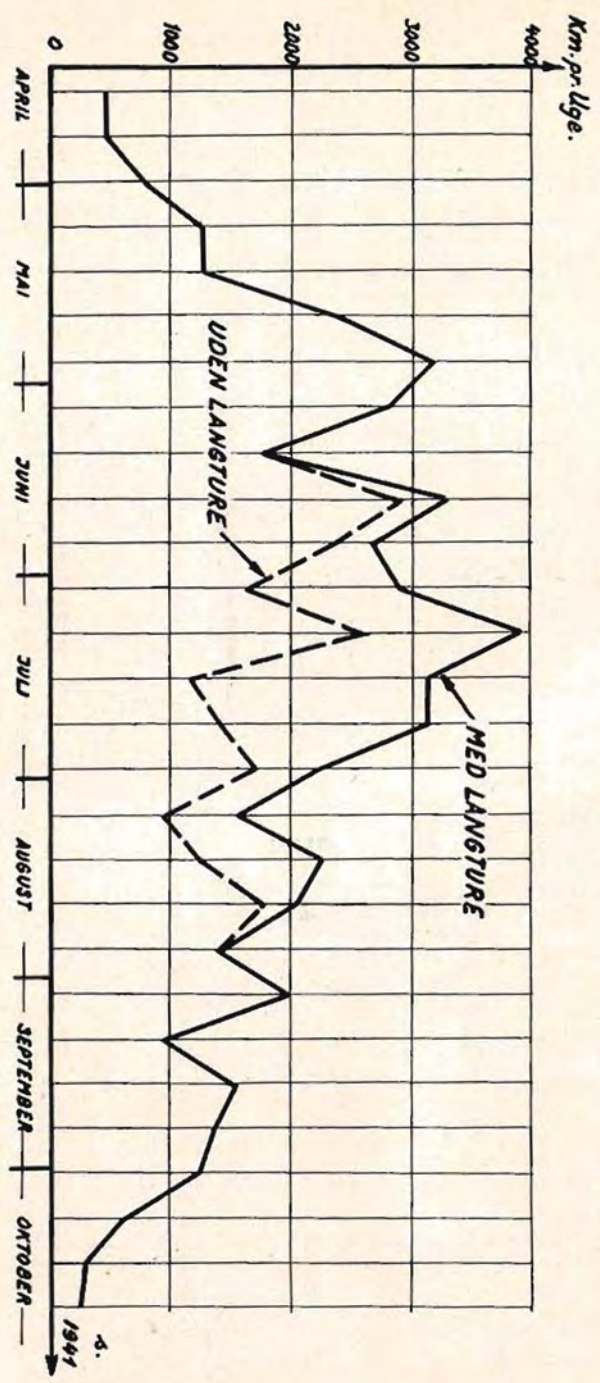

ANTAL KILOMETER PR. UGE I D.S.R. I 1941 (Kaproning undtaget).

UDDRAG AF KASSEREGNSKABET

for 1. Januar 1941 — 31. December 1941.

	Kr.	Øre
INDTÆGT		
Kassebeholdning fra forrige Aar	149	09
Kontingent (aktive og passive Medlemmer)	36.851	00
Tilskud fra Universitetet og Danmarks tekniske Højskole	880	00
Tilskud fra Danske Studenters Idrætsraad	905	00
D.S.R.s Venner	1.220	00
Gaver og andre Indtægter	8.009	98
	48.015	07

	Kr.	Øre
UDGIFT		
Skatter og Afgifter, Baadehus, Telefon m. m.	12.991	87
Administration, Tryksager, Porto m. m.	3.691	92
Aarsberetning, Propaganda m. m.	4.477	75
Fester, Gymnastik, Brændsel, Inspektør og andre Klubforanstaltninger etc.	9.053	86
Vedligeholdelse af Baade og Aarer	6.181	01
Indkøb af Aarer	2.232	00
Kaproningsudgifter	7.116	12
Kontingent til D.F.f.R.	1.725	00
D.S.R.s Jubilæumsfond 1942	500	00
Kassebeholdning pr. 31. December 1941	45	54
	48.015	07

»PAPIRKNIVEN«

D. S. R.'s Hædersgave til særlig fortjente Medlemmer, en Papirkniv af Sølv, smykket med Klubbens Stander og forsynet med Inskriptionen »Fortjent«, blev i 1935 som Bryllupsgave overrakt Klubbens Protektor:

Hs. kgl. Højhed Kronprins Frederik.

Desuden indehaves »Papirkniven« af følgende Medlemmer af Klubben:

Civilingeniør Ove Petersen	1925
Civilingeniør J. Norman-Hansen	1926
Grosserer G. Schack	1926
Civilingeniør H. B. Fogh	1927
Civilingeniør O. Hallin	1928
Cand. pharm. Axel Hertz	1928
Civilingeniør H. Høeg Rasmussen	1929
Kontorchef Axel Lundqvist	1930
Civilingeniør H. Rée	1931
Prof., Overlæge, Dr. med. K. Secher	1932
Arkitekt Ove Mandrup-Poulsen	1933
Fuldmægtig H. K. Rasmussen	1934
Læge K. R. Melgaard	1935
Stiftsbogholder Aage Jørgensen	1936
Civilingeniør Mogens Hee	1937
Højesteretssagfører O. Bondo Svane	1937
Fuldmægtig, cand. jur. Sten Ryum	1938
Assistent, cand. polit. Ejvind Sieverts	1939
Civilingeniør Jørgen Stærfeldt	1940
Civilingeniør, Dr. techn. Chr. Ostenfeld	1941

Civilingeniør, Dr. techn. Chr. Ostenfeld

»SEJRSMASTEN«

Af D. S. R. skænket Civilingeniør *H. Rée* paa Generalforsamlingen 1934 som en Erindring om D. S. R.'s indtil da største Kaproningssæson (36 Sejre) og samme Aar af Ingeniør Rée udsat som evigt vandrende Præmie indenfor D. S. R.

»Sejrsmasten« gives af D. S. R.'s Bestyrelse for et Aar ad Gangen til et Medlem, der i den forløbne Sæson har udført et særligt fortjenstfuldt Arbejde for Kaproningen i Klubben.

Ing. H. Rée.

»Sejrsmasten« er tildelt:

For 1934:
Gudmund Schack.

1935:
Mogens Hee.

1936:
Max Sørensen.

1937:
Frode Christiansen.

1938:
K. Kolman.

1939:
Hugo Grumme.

1940:
Aage Jørgensen.

1941:
Kaj Traulsen.

stud. polyt. Kaj Traulsen.

Drik

Cinzano Vermouth

Bols Likør & Køsters Bitter

ADOLPH
HOLSTEBROE
& Co.'s EFTF. A/S

Wildersgade 56
Central 1655-11665
Postkonto 26180

ISENKRAM | VÆRKTØJ | BAADEBESLAG

Tilslut Dem Kooperationen. — Bliv Medlem af

H. B.

Hovedstadens Brugsforening

Andelsselskab med begrænset Ansvar

Afdelinger i alle Bydele — Indskud 1 Krone

AAGE SØRENSEN

Snedkermester

(Buddingevejs Maskinsnedkeri)

BUDDINGEVEJ 80
LYNGBY 1212

DANSKE STUDENTERS ROKLUBS ÆRESMEDLEMMER

Brygger Carl Jacobsen †
Professor H. J. Hannover †
Overlæge H. S. Køster †
Ingeniør, cand. polyt. H. Rée
Overlæge, Professor, Dr. med. Knud Secher
Direktør Harald Simonsen
Overretssagfører H. Steinthal

DANSKE STUDENTERS ROKLUBS LIVSVARIGE MEDLEMMER

stud. jur. Henning Amelung
Sagfører Erik Becker
stud. jur. Poul Boeg
cand. phil. P. E. Bruun
Rektor, Professor Anker Engelund
stud. jur. Th. Falck-Hansen
Pastor P. Garde
Vekselerer F. Haeckmann
Civilingeniør Mogens Hee
Kontrollør Nic. Holten
Direktør Even Ibsen
Direktør Helge Jacobsen
Civilingeniør Chr. Jeppesen
Læge Esben Kirk
Grosserer Poul Korsholm
Adjunkt Hans Kure
Tandlæge Ove Lange
Professor J. T. Lundbye
Overingeniør Edvard Lyngbeck
Arkitekt Ove Mandrup-Poulsen
Fabrikant Bjørn Møller
Civilingeniør, Dr. techn. Christen Ostenfeld
Overingeniør Ove Petersen
Tandlæge, Dr. med. dent. Ulf Posselt
Civilingeniør C. Høeg Rasmussen
Civilingeniør H. Høeg Rasmussen
stud. jur. Søren Rasmussen
stud. polyt. Mogens Schmidt

DANSKE STUDENTERS ROKLUBS VENNER

UNDER PROTEKTION
AF
HANS KONGELIGE HØJHED KRONPRINSEN

I Kontingent fra »Vennerne« er i Aaret 1941 indgaaet Kr. 1.220,00, der er anvendt til Hjælp til Opførelse af et nyt Træningshus i Sydhavnen. Klubben bringer »Vennerne« sin hjertelige Tak for deres stadige Trofasthed og Offervilje overfor deres Idræt.

Hs. kgl. Højhed Kronprinsen
Ørelæge P. J. Bertelsen
Josias Bille
Prokurist Mogens Bredfeldt
Landsretssagf. S. A. M. Bügel
Civilingeniør Th. Carstensen
Revisor K. J. Crusell
Kontorchef Jørgen S. Dich
Civilingeniør Th. Eberth
Grosserer A. Filtenborg
Professor Jul. Hartmann
Direktør V. Hjort
Fru A. Hvass
Direktør Helge Jacobsen
Civilingeniør Johs. P. Johansen
Overretssagfører K. Kjær
Civilingeniør K. V. Koch
Politiadvokat H. Kudsk
Direktør B. Ludvigsen
Kontorchef Axel Lundqvist
Tandlæge K. Machold
Overretssagfører Hans Madsen
Jesper Hans Madsen
Direktør, Civilingeniør A. Munkebo
Disponent Preben Nellemann
Overlæge Jens Nielsen
Feltingeniør J. Norman-Hansen
Direktør N. Høy Petersen
Overingeniør Ove Petersen
Befragter H. K. Rasmussen
Direktør G. Riemann
Direktør Per Rønberg
Bankbestyrer Stig Rønne
Generallæge E. Saugman
Grosserer Gudmund Schack
Fabrikant Holger Sebbelov
Professor K. Secher
Direktør Harald Simonsen
Professor E. Suenson
Læge Thorup-Petersen
Laboratorieforst. E. F. Voigt

DANSKE STUDENTERS ROKLUBS PASSIVE MEDLEMMER

Dr. med. Otto C. Aagaard
Fru Dr. med. Otto C. Aagaard
stud. med. Knud Aagaard
Direktør W. v. Aller
Civilingeniør Bendt Alsted
Civilingeniør Fritz Andersen
Civilingeniør Ib Andersen
Civilingeniør A. H. Andersson
Landsretssagfører H. Bache
Læge J. H. Bang
stud. med. P. Bastrup-Madsen
Landsretssagfører Lennard Bech
Assistent G. Biering
Civilingeniør Arne Binzer
Klaus Bjerre
Kaptajn O. Bjerregaard
Statsaut. Revisor Otto Bjerrum
Fru Anina Bjørnebo
Civilingeniør, Frk. L. Bjørnebo
Assistent M. Boesen
Civilingeniør E. A. Boserup
Tandlæge H. Brink-Gammelgaard
stud. med. Svend Brint-Nielsen
Læge Harry Brocks
Redaktør Ralf Buch
stud. polyt. K. Børrild
stud. med. Klavs Chievitz
Adjunkt, cand. mag. Egil Christensen
stud. polyt. Ingvard Christensen
Civilingeniør P. A. Christensen
Tandlæge Tage Christensen
Civilingeniør B. Christiansen
Civilingeniør I. P. Danø
Købmand Volmer Degn
Landinspektør C. V. van Deurs
Murermester Fritz G. Eisensøe
Kommunelærer E. Eklund
stud. med. Bent Eriksen
Læge J. Eschen
Prokurist N. L. Faaborg
Læge Axel Fahrenkrug
Civilingeniør J. Falster
Ib Femerling
Hans Fuglede
Civilingeniør S. Gundesen
Professor J. Gunner
Civilingeniør Ebbe Hagemann
Civilingeniør Tyge Hall
Civilingeniør O. Hallin
Baadebygger Thordal Hammer
Overlæge, Dr. med. H. Hansborg
stud. jur. E. Fogh Hansen
Direktør Kaj Hansen
Læge Chr. Hansted
Civilingeniør Poul I. Harder
Civilingeniør P. J. J. Harder
Landsretssagfører So. Harms
Civilingeniør Hartmann Petersen
Allan Kuur Hassager
Civilingeniør Bent Hauberg
stud. polyt. Hans Aage Hermann
cand. jur. H. H. Holm
Læge N. P. Holm
stud. art. Ib Hommel
Civilingeniør J. Hostrup-Petersen
stud. jur. Ole Høffding
cand. jur. V. Høgsgaard
stud. polit. Peter Ilsøe
Jan Ipsen
Overlæge Dr. med. Poul Iversen
Direktør H. Jacobsen
Emmerik Jensen
Henning Jensen

cand. jur. H. Jensen
Steffen Johansen
Ekspedient A. Jørgensen
stud. med. Anker Jørgensen
stud. polyt. Holger Jørgensen
Tandlæge Ole Jørgensen
Dr. H. Kalcker
Kaptajn F. S. Kiersgaard
Fru Grethe Kiersgaard
Frk. Birte Kiersgaard
Frk. Lilli Kiersgaard
stud. med. P. Kirkegaard
Civilingeniør R. Kjelnæs
Civilingeniør Kjeld Klintoe
mag. art. E. Knuth
stud. jur. Jørgen Knutzen
stud. jur. Jens Koch
Civilingeniør, Dr. techn. Jørgen Koch
cand. pharm. Henning Kofoed
cand. pharm. C. Korsgaard
stud. med. P. Kreutzfeldt
Civilingeniør Jørgen Kærn
Prokurist K. Lagergren
stud. polyt. Emil Lamp
Læge Johs. Lind
Overinspektør T. Lohse
Læge Erik H. Lorenzen
Frk. Birte Lundqvist
Landssekretær A. J. Lütken
Assistent Tido Løvenhøj
Overretssagfører Hans Madsen
Assistent Th. Malling
Læge A. Mathiesen
Erik Mathiesen
Vagn Aage Mathiesen
Civilingeniør A. S. Mathisen
stud. med. Sven Mehlsen
Civilingeniør G. Meng-Lund
Fru Mizzi Meng-Lund
Fru Karen Melchior
Politiinspektør E. Mellerup
Civilingeniør Ralph Mogensen
Landsretssagfører M. Moltke-Leth
Civilingeniør Axel Müller
Civilingeniør J. Müller
Politifuldmægtig H. Møhring-Andersen
Dr. med. E. Møller-Christensen
stud. polyt. Erik Carl Nielsen
stud. jur. Erik N. K. Nielsen
stud. jur. H. C. Blinkenberg Nielsen
Professor, Dr. phil. J. Nielsen
Civilingeniør J. Oskar Nielsen
stud. polyt. John Kai Nielsen
stud. med. Th. Pugflod Nielsen
stud. polyt. Kaj Nygaard
cand. jur. Viggo Nørby
Læge C. Nørgaard
Bankassistent Kjeld Packness
Direktør K. Parkov
cand. jur. Arthur Pelle
stud. polyt. J. Skovgaard Petersen
Læge Wolmer Petersen
Officersaspirant O. Platou-Jørgensen
Civilingeniør B. Højlund Rasmussen
Repræsentant Jørgen Rasmussen
Civilingeniør Werner Rasmussen
Civilingeniør G. Remien
Landsretssagfører Erik Repsdorph
Civilingeniør P. Riemann
stud. med. vet. H. P. Riemann
Claus Riemann
Torben Riemann
Troels Riemann
stud. arch. A. Riis-Carstensen
cand. jur. Ingolf Ring
Adjunkt, cand. mag. F. Roikjær
Dr. phil. Herbert Rosenberg

Fru E. Rosenberg
Fru C. Røjel
Esben Røjel
Søren Røjel
Civilingeniør V. C. D. Rømer
Mogens D. Rømer
Fleming Schack
Gudmund Schack jun.
Tage Schack
stud. jur. Ole Schierbeck
Bogholder Palle Schiøtz
Tandlæge Gorm Schleiss
Fabrikant Holger Sebbelov
Fru Yrsa Secher
Uffe Secher
Civilingeniør Knud Sehested
Overofficiant C. A. Sjelle
Assistent B. Skovgaard-Jensen
stud. polit. Knud Skovmand
Læge Aug. Sonne
Fru Anna Louise Stage
Bogtrykker Rich. Steenbeck
Driftsinspektør N. Steenberg
Civilingeniør V. Stenstrup
Læge Vagn Stærmose
Fru Højesteretssagf. O. Bondo Svane
cand. jur. E. Bondo Svane
Landsretssagfører N. Borup Svendsen
Civilingeniør M. Th. Sørensen
Fru Bodil Termansen
Malermester J. Thaarup
Professor Th. E. Thomsen
Læge N. B. Thorborg
Læge Mogens Trier
Inspektør G. Ulrich
Fru Sonja Wandel
Frk. Karen Bolette Wandel
Lars Ulrik Wandel
Professor E. Warburg
stud. med. Jan Weber
Kontorassistent Jørgen Wøhlk
cand. polit. M. O. Østergaard

HUSK AT TAGE
WIEDEMANNS PØLSER
MED I BAADEN !!
Statskontrol No. 208.

Studenterhuer

L. L. Thranes Efff. Klareboderne 6

Grundlagt 1838

Byen 5306 y

Eneste Specialforretning

Flag
Vimpler
Yachtflag
Klubstandere
Flagknapper
Flagliner
Haveparasoller
Soveposer

J. S. V. Weilbach

Kgl. Hofleverandør

Niels Juelsgade 6 . Tlf. C. 1220-7990

Studerende!

Den er:
Statsanerkendt god og billig!

Indmeld Dem i:

DE STUDERENDES SYGEKASSE

Alle Oplysninger meddeles af
De Studerendes Sygekasse:

SKINDERGADE 40

Eksp.: daglig 10—3, Mandag tillige 5—6½
Lørdag 10—1 *Telf. Byen 6518*

Det er bedst
at købe *Leica* hos

Okholm

OKHOLM FOTO & OPTIK

VESTERBROGADE 61 TLF. VE 6565

FOTO-
Konkurrencen
1941

Hammer arbejder . . .

1. Præmie: JESPER MADSEN

2. Præmie: JESPER MADSEN
(Portrætserien fra Revyen.)

Uden for Konkurrencen havde Fotograf *Erik Petersen* indsendt Billedet af Scullerroeren paa Aarbogens sidste Side. Dette Billede er et decideret 1. Præmie-Billede, og hvis Fotografen havde været Medlem af D.S.R., vilde han have faaet den.

IDRÆTSMÆRKET 1941

Efter spredte Forsøg paa at faa indført Idrætsmærkeprøver ogsaa i vor Klub, lykkedes det først i Aar at faa organiseret Prøverne i faste Rammer.

Deltagelsen var ret lovende, og efter nogle indledende Træningsøvelser i Løb, Spring og Kast, arrangeret i og omkring Klubben, blev Træningen og Prøverne henlagt til Stadion, hvor der i Aftentimerne udfoldede sig et myldrende Liv af Idrætsfolk fra alle Grene.

20 km Roningen foregik med Start ved Tuborg, Vendepunkt ved Slusen i Sydhavnen og Opløb ved Benzinøen, og 2 km Roprøven blev dels foretaget paa samme Bane, der benyttes til Klubkaproningerne, dels fra en Kost nord for Tuborg Havn og ind til det sædvanlige Maal i Kalkbrænderihavnen.

Gymnastikprøve er aflagt paa begge Gymnastikholdene.

Alle Prøver var godt arrangeret, og den eneste Prøve, der voldte virkeligt Besvær, var 2 km Prøven, hvilket overraskede mange. Den krævede af flere Hold et Par Omstarter, før den blev klaret.

Følgende Grupper skulde bestaas:

Højdespring (1,25 m), 100 m Løb (14 Sek.), Længdespring (4 m), Kast med Haandgranat (60 m), 20 km Roning (2 T., 4-Aa. — 2½ T. 2-Aa.), 2 km Roning (8,35, 4-Aa. — 9,50, 2-Aa.) samt Gymnastik (laveste Kvotient 6,00).

Idrætsmærket i Guld (Delt. over 40 Aar) blev taget af *Schack* og *Sieverts*, endvidere fik *G. H. Schaumburg* og *Stub Christensen* Kronen paa Mærket forsølvet (Prøven taget 2. Gang), medens de øvrige Deltagere fik Mærket i Bronce (1. Gang).

Broncemærket erhvervedes af følgende Medlemmer:

Allan Johnsen
Bjørn Møller
P. G. Hendriksen
Kristian Nørlyng
Jørgen Stærfeldt
Jørgen Røjel
Birger Kopp
Johannes Reiff
C. G. Warming
Ole Skærbo
P. Krag
Jørgen C. Bech
Paul Sivertsen
Jørgen Jensen
Mogens Poul Madsen
Flemming Langgaard

K. Lynggaard Larsen fot.

AARETS PORTRÆT

Umiddelbart før den 1. Februar fik *Stærfeldt* tilbudt en Stilling som Ingeniør ved Jysk Telefonselskab, og naar disse Linier kommer paa Tryk, sidder han forlængst i Aalborg og sørger for, at de nordjyske Telefonlinier virker, som de skal.

Hermed er endnu en af D. S. R.'s bærende Kræfter forsvundet fra Klubben som saa mange andre i Tidens Løb. Selvfølgelig glæder det os alle, at Stærfeldts rent personlige Karriere følger en opadstigende Kurve, men det kan ikke nægtes, at vi for Klubbens Skyld hellere havde set, at denne Stigning var faldet her i København.

Stærfeldt var et af de mest aktive Bestyrelsesmedlemmer, vi har haft i de senere Aar; tidlig og silde var han i Klubben og aldrig uden at rive i et eller andet.

En Rochefs Job er ikke misundelsesværdigt i en Klub af D. S. R.'s Størrelse og blandt et saa respektløst Folkefærd, som Studenter ofte er. Men Stærfeldt havde

sin egen Maade at klare alle opstaaede Kontroverser paa; han fik Folk til at forstaa, at det ikke var for sin egen personlige Morskabs Skyld, han nu og da optraadte som Bussemand, men for Klubbens, hvilket vil sige for »vores allesammens«. Der er adskillige, som har maattet op med en Bøde under Stærfeldts Regime, men der er vist ikke en af de paagældende, som ikke derfor var lige gode Venner med ham, og bedre Bevis for, at han var sin Plads voksen, kan man ikke faa.

Og hans Interesser spændte udover Klubbens snævrere Rammer; han havde Blik for hele den danske Rosport og for, hvad der tjente den. Det viste han blandt andet i Fjor, da han paa fortrinlig Vis ledede Københavnskredsens Styrmandskursus i vort Baadehus. Langtursroningen havde hans særlige Interesse, men han fulgte ikke derfor mindre godt med paa de Omraader af D. S. R.'s Liv, der hedder Motions- og Kaproning.

Naar Stærfeldt nu — sikkert med blødende Hjerte — svigter os til Fordel for Hovedlandet, vil vi til Afsked bringe ham en Tak for hans Arbejde indenfor Klubben. Alle vi, der lærte ham rigtig at kende, sætter Pris paa ham for hans Initiativ og aldrig svigtende Interesse, Egenskaber der gjorde, at vi respekterede hans Meninger, selvom de ikke altid faldt sammen med vore. Han har sine Meningers Mod i saa høj Grad, at andre stundom kan fristes til at kalde det Stædighed, men vi, der kender ham, ved, at denne Stædighed blot er et Udtryk for, at han virkelig har dannet sig en grundig og selvstændig Opfattelse af de Ting, der drøftes.

D. S. R. mister nu Stærfeldts Arbejdskraft, i hvert Fald indtil videre, men for dansk Roning er den ikke tabt; de faar nok Brug for ham i Aalborg Roklub.

Helge Boy

Orienteringsløb. J. Madsen fot.

D. S. R.s SKISEKTION

Kan du huske, da du i din Barndom læste Coopers Romaner? Kan du huske Chingachook og Stifinder, og hvad de hed allesammen, disse Jæger- eller Indianerhelte, hvis Bedrifter du fulgte med en gysende Spænding, der ikke blev mindre, fordi du vidste, at der hang et Par raske Øretæver klar til dig, hvis din Far ovre fra sin Side af Spisebordet — for ogsaa den Gang var det jo Sparetider, i hvilke Familien samledes om en enkelt lille Lampe — opdagede, at det slet ikke var Blochs Verdenshistorie, men den i samme snildt indlagte Læderstrompe, der fik dig til at stønne under Læsningen.

Har du nogen Sinde siden følt den samme opløftende Spænding? Har du nogen Sinde siden med alle Sanser vaagne sneget dig frem gennem Krattet eller dækket dig langs Skovkanten, til du fandt det rette

Øjeblik at smutte over Engen for at gemme dig i det modsatte Skovbryn.

Det har du sikkert ikke. For du er blevet voksen og gammelklog og for stor til at lege. Kort sagt du er blevet noget saa gebommerlig kedelig. Og i dine ærligste Stunder kan du godt mærke det selv, men du ved ikke, hvad der er at gøre ved det. Du konstaterer Savnet, maaske ret ubevidst, men du ved ikke, hvordan du skal afhjælpe det.

Jeg skal sige dig, hvad du skal gøre, for igen en Gang at opleve dine Drengeaars Spænding, for igen at blive den Stifinder, der med alle Sanser spændt sneg sig langs Bækken i din Barndoms Krat.

Kom med paa en af Skisektionens Orienteringsture. Prøv at være med i Kampen over de 10—12 Kilometer Skov, Mark, Eng og Mose, og du vil opdage, at du er blevet Dreng paany. Prøv at finde Vej gennem Skovtykningen med Kort og Kompas i Haanden, og du vil føle dig som Stifinder mere endnu end i dine Drengedage; for nu er »Stifinderiet« sat i System, nu er der Mening, Kamp, ikke blot Leg i det.

Alle Følelser vil besjæle dig under et Orienteringsløb: du starter frisk og kæk og optimistisk, du jubler indvendig, naar du finder en Post uden Spild af kostbare Minutter, du vrider dig i Sjælekval, naar du har tosset rundt i en Time for at finde et Mærke, der laa sølle 25 Meter længere til venstre, end du kom, du »sejler« i indædt fortvivlet Træthed, naar du stadig leder efter en forbandet Post, mens langt højere Startnumre rask væk passerer dig — og du lever op paany, faar din »anden Luft«, naar du saa alligevel finder sidste Post i en Fart og maser paa af alle Kræfter for at indhente lidt af den spildte Tid paa sidste Strøk.

Og du oplever rigtig Naturen, naar du maa tvers gennem Skovtykningen, over Vindfælder, gennem Moser. Jag et Par af Ganløse Orneds Dyr op i en Lysning, og du faar set virkelige Vilddyr, ikke dovne Dyrehave-

hjorte, eller stands et Øjeblik og se paa to Egerns Elskovsleg op og ned ad en Træstamme.

Du vil jo ikke være tyk og stiv og gammel, vel? Du vil gerne opleve paany med Drengesindets Friskhed, ikke sandt? Kære, du kan naa det altsammen en Gang endnu, selv om du skulde være naaet langt over de fyrre og have faaet baade tynde og graa Haar.

Prøv det en Gang — lad os se dig paa vor næste Orienteringstur. Saa kommer du med paa mange.

AARSBERETNING 1941

D. S. R.'s Skisektion har med Udgangen af 1941 afsluttet sit første Aar. Sektionen stiftedes 29. November 1940 og arrangerede allerede i December 1940 to Ture og en Foredragsaften for sine Medlemmer.

Men først 1941 har vist, hvad der egentlig er Sektionens Arbejdsfelt og hvilke Opgaver, det er muligt med Held og Berettigelse at tage op. Skønt kaldet en »Ski«-sektion, rummes dog meget mere end netop Skiløb indenfor dens Rammer. Der har ganske vist været hele 10 Skiture i 1941, men desuden har Sektionen budt paa Vandreture, Instruktionsaftener, Foredragsaftener og endelig frem for alt: Orienteringsløb. Disse staar som det, der har været — og i Fremtiden sikkert i stadig stigende Grad vil blive — Sektionens Hovedbeskæftigelse. Ikke saaledes at forstaa, at Skiløbet skal sløjfes til Fordel for Orienteringen, — nej, naar der er Mulighed for Skiløb, vil dette altid gaa forud for ethvert andet Arrangement, — men i Erkendelse af de faktiske Forhold: at vor bedste Sæson ligger mellem Standerstrygningen og Jul, altsaa i hele Efteraaret, hvor Skiløb dog er umuligt, ja, saa maa det netop blive Orienteringens Opgave at udfylde dette Tidsrum.

Januar—Februar derimod, er det, set fra et sportsligt Synspunkt, alles Haab maa blive den virkelige Skiløbssæson, med rigelig Sne, klart Vejr og bidende

Fra en Skitur.
Amelung fot.

Frost, med rig Lejlighed til at færdes paa Ski i de nordsjællandske Skove. Og dette Haab opfyldtes i hvert Fald i 1941. Vi havde mange herlige Ture — til Rudeskov, Gribskov, Ganløse, Tisvilde o. s. v. Alle med stor Deltagelse, enkelte Gange op over 30 Deltagere. Føret var tilstrækkelig stabilt og godt til, at der kunde opnaas en forsvarlig Træning til Deltagelse i de forskellige Skikonkurrencer, og de Forventninger, vi i første Omgang kunde stille til Resultaterne ved Deltagelse i Slalom og Langrend, blev da ogsaa pænt indfriet. Langrend lod til at være den Disciplin, hvor vi lettest havde Mulighed for at gøre os gældende. (Se iøvrigt Resultaterne nedenfor). Og med Februar Maaned ebbede saa Skisæsonen ud.

Der fulgte en Periode, hvor det stadig skiftende Vejrlig fik Bestyrelsen til at fortvivle. Det tøede for meget til Skiløb og for lidt til at skaffe Sneen

af Vejen. — Mulighederne for med Udbytte at færdes i Terrænet var lig Nul. Men omsider klarede det alligevel op, og vi kunde begynde Orienteringssæsonen. Fra første Færd var det klart, at vi skulde lægge an paa at naa den bedst mulige Form til »Kompasløbet«, Roernes Foraarsorienteringsløb, der vilde blive afholdt som den sidste, store Begivenhed, før Roningen satte Punktum for vor Virksomhed.

Kun faa af Skisektionens Medlemmer havde tidligere beskæftiget sig med Kort og Kompas, og de af os, der havde lidt Forhaandskendskab, maatte derfor trække Læsset et Stykke Tid, indtil Interessen havde vundet tilstrækkeligt Fodfæste, og Udviklingen var kommet ind i faste Spor. Tilslutningen til Søndagenes Løb naaede hurtigt at blive stabiliseret paa ca. 15 Deltagere. De mest energiske mødte saa godt som hver Gang og udviklede efterhaanden en saadan Orienteringsevne, at vi — paa Trods af mindre gode Evner som Løbere — alligevel kunde gøre os alvorligt bemærkede i større Konkurrencer. Paa Baggrund af det hurtigt opnaaede, store Medlemstal (122) og den fine Indsats paa Orienteringsbanerne lykkedes det os at vinde Indpas i D. F. f. R.'s Københavnskres' Vintersportsudvalg og i Dansk Skiforbunds Ledelse og dermed komme til at være stærkt medvirkende ved Udarbejdelsen af de Retningslinier, som herfra er blevet givet Orienteringssporten Landet over.

»Kompasløbet« den 27. April blev en glansfuld Afslutning paa Sæsonen. D. S. R.'s Skisektion besatte de 4 første Pladser og hjemførte den af ORS. Hans Madsen indstiftede Vandrepokal — et gammelt engelsk Skibskompas, — bestemt til at udsættes i kommende »Kompasløb«, der skal afholdes een Gang om Aaret.

Det er Skisektionens Haab med Aarene at komme til at betyde noget mere for Roklubben end blot en Løsning af Problemet: Stilstand om Vinteren. Nærmere

betegnet gaar dette Ønske ud paa, i Fremtiden paa afgørende Maade at være medvirkende til vore Kaproeres Succes, gennem en rationel og effektiv Fortræning, gjort særlig effektiv derved, at Orienteringen kan blive en gavnlig og næsten uundværlig Afveksling i den ellers for ensidige Træning, som en Kaproer udsættes for. I denne Forbindelse kan det have Interesse at citere en Udtalelse, som vor tidligere Træner, *Ernest Barry*, fremkom med i Aarbogen for 1933. Han skrev:

»Rowing and sculling is as we all know a summer sport, and in quite a lot of instances men let themselves go out of training during the winter, so that when rowing season comes along, it is very difficult to get themselves in condition for a hard race. The best men I have always found have been willing workers, men who come and work without being told to do so. Winter time perhaps ice may put a stop to boating, then there is *running, one of the finest ways of keeping the body in condition.* Running in moderation, I mean running for health sake as an exercise, it is not necessary to race every time one goes running. Go for a long easy paddle, as one may say when rowing. Study deep breathing, breathe as much fresh air into your lungs as possible while taking your exercise«.

Disse Ord viser tydeligt, hvilken Værdi en saa erfaren Mand som Mr. Barry tillægger Løbningen. Og Orienteringsløbet passer saa fuldkomment sammen med hans Indstilling: Hovedparten af Turene er Træningsløb, hvor *enhver* kan nyde godt af »a long easy paddle«.

Maatte Skisektionen derfor her faa et stabilt og anerkendt Arbejdsfelt — til Gavn for alle i D. S. R.

Posten findes. J. Madsen fot.

— Anden Del af Aaret 1941 begyndte for D. S. R.'s Skisektion den 5. Oktober. Orienteringsløbenes Tid var atter inde. De tilstundende Konkurrencer vilde blive haardere end før, vore Modstandere havde haft længere Tid end vi at træne i; (det drejer sig i første Række om Atletikfolkene, hvis Højsæson kun lige er afsluttet). Allerede det 3. Løb blev en aaben Konkurrence. Resultatet var tildels derefter, vi blev meget spredt placeret paa Resultatlisten, kun Mogens Hee naaede helt frem og blev Nr. 4.

I Oktober afholdtes Skisektionens Generalforsamling i Parkrestauranten. *Henry Kiersgaard*, der med Dygtighed og Energi ledede Skisektionen i Starten, ønskede ikke Genvalg, og i hans Sted valgtes *Ejnar Voigt*. Skisektionen bringer hermed Henry Kiersgaard sin bedste Tak for fortjenstfuldt Arbejde.

Med et enkelt mellemliggende Træningsløb kom saa »Kortløbet« — en Pendant til Foraarets »Kompasløb«, men denne Gang et forholdsvis let Løb —, hvor vi med Ære forsvarede vor Position blandt de københavnske Roere. Endnu en Træningstur og en Konkurrence, og Programmet udadtil var afsluttet. Der havde været forskellige Brist ved de afholdte Konkurrencer, saaledes at Tilfældigheder paa særlig ugunstig Maade havde spillet ind, og de opnaaede Resultater stod derfor efter vor Mening ikke i Forhold til Løbernes virkelige Styrke. — uden at vi af den Grund skal være utilfredse med Sæsonen.

Endnu et sportsligt Arrangement stod paa Skisektionens Program i 1941. Det var Juleturen med tilhørende Natorientering. I Dagene 26.—28. December boede 18 Medlemmer paa egen Kost i et tomt Bondehus i Asserbo. Vi havde megen Fornøjelse af Turen, hvis Clou var Sektionens første Natorientering, Natten til den 28. December. Det var bidende Frost, men heldigvis næsten vindstille den paagældende Nat. Af 10 Startnumre naaede kun de 5 at gennemføre Løbet, og Tiderne var noget for sig selv: hurtigste Mand 2 Timer 50 Minutter, langsomste 6 Timer, Resultater, som man iøvrigt ikke skal lade sig afskrække af, — Hovedaarsagen var nemlig den, at flere af Løberne aldrig tidligere havde deltaget i Orienteringsløb. For alle, der var med, blev denne Nat i Skoven en Oplevelse; i Særdeleshed da Belysningen — det var Fuldmaane — gjorde Tisvilde Hegn til et fuldkomment Eventyrrige. Sneen var faldet og laa blaahvid og knitrende paa Graner og Skovbund, og fra Højdedragene saa man ud over et vinterligt blaasort Kattegat, som i den krystalklare Frost krummede sig nordover, mærkelig fjernt og uvirkeligt.

H. Kiersgaard starter ved Københavnsmesterskaberne i Langrend. J. Madsen fot.

Det blev en Begivenhed, der værdigt afsluttede D. S. R.'s Skisektions første Aar.

Foruden de ovenfor kort omtalte, sportslige Arrangementer, har Skisektionen i 1941 budt paa adskillige aftenlige Sammenkomster med udmærkede Foredragsholdere, som vi hermed bringer vor bedste Tak. Af fremmede Foredragsholdere har vi haft Besøg af: *Arne Hoff, Eigil Knuth, Peter Freuchen* og *Jette Bang*. Endelig har *Nyholm-Poulsen* og *Jesper Madsen* taget sig af en Aften, ligesom *Henning Amelung* har sørget for Film.

Ialt har Skisektionen arrangeret eller deltaget i 3 Vandreture, 8 aftenlige Sammenkomster, 8 Skiture, 3 Skikonkurrencer, 12 Orienterings-Træningsture, 5 Orienterings-Konkurrencer, 1 Flerdagstur og 2 Instruktionsaftener.

Bortset fra Klubaftenerne omfatter den aktive Deltagelse i Sektionens Arrangementer over 70 Medlemmer. For Orienteringens Vedkommende er det muligt at give en statistisk Oversigt:

ORIENTERINGSSTATISTIK 1941

	Antal Løb	Points	Point pr. Løb
Ejnar Voigt	15	24	1,60
Erik Kiersgaard	14	14	1,00
Mogens Hee	12	32	2,67
Jesper Madsen	10	21	2,10
Henning Amelung	9	14	1,56
Frode Bramsnæs	8	9	1,13
Henry Kiersgaard	8	9	1,13
Niels Lundqvist	8	7	0,88
Axel Lundqvist	7	—	—
Jørgen Wreschner	5	—	—
Ole Secher	4	5	1,25
B. Teisner	4	5	1,25
Bent Saugman	4	4	1,00
Max Sørensen	4	4	1,00
Poul Gregersen	4	—	—
Hans Jacobsen	4	—	—

Foruden disse 16 Medlemmer har 30 andre deltaget fra 1—3 Gange.

Pointberegningen: Der er givet 4, 3, 2, 1 Point for de fire bedste Placeringer blandt D. S. R.'s Deltagere i et hvilket som helst Løb, som vi har deltaget i, — uanset om vi har vundet Løbet.

Til Statistikken skal kort bemærkes, at Sammenligningsgrundlaget mellem Folk, der har løbet faa Gange, og andre, der har løbet mange Gange, halter lidt, og at derfor den Rækkefølge, som Kvotientrækken giver Udtryk for, ikke er helt retfærdig. Men inden for de enkelte Grupper giver Statistikken et endog meget klart Billede.

Der har i 1941 været afholdt 17 Løb, lagt af følgende Banelæggere:

Jesper Madsen	5
Henning Amelung	1
Mogens Hee	1
B. Teisner	1
Henry Kiersgaard, T. Fynbo	2
Mogens Hee, Niels Lundqvist	1
T. Fynbo	2
Severinsen	2
K. V. Sørensen	1
Aggerbeck	1
	17

A. I.'s aabne Orienteringskonkurrence, 20. April 1941 i Hareskovene.

D. S. R. Nr. 1 i Holdkonkurrencen ved:

Nr. 1 Erik Kiersgaard	1.17,30
Nr. 3 Ole Secher	1.25,13
Nr. 7 Ejnar Voigt	1.31,54
ialt	4.14,54

foran A. I. (4.52,04) og A. S. (4.59,07).

»Kompasløbet«, den 27. April i Ganløse Ore.

D. S. R. Nr. 1 i Holdkonkurrencen ved:

Nr. 1 Niels Bræstrup	1.22,45
Nr. 2 Jesper Madsen	1.43,04
Nr. 3 Mogens Hee	1.44,23
Nr. 4 Henning Amelung	1.46,55
ialt	6.37,07

Nr. 2 »KVIK« i 8.18,48.

K. S. aabne Orienteringsløb, den 26. Oktober i Gribskov (Maarum).

D. S. R. Nr. 3 i Holdkonkurrencen ved:

Nr. 4	Mogens Hee	1.41,50
Nr. 13	Jesper Madsen	1.59,33
Nr. 16	Erik Kiersgaard	2.01,28
Nr. 28	Henry Kiersgaard ..	2.11,17
	ialt	7.54,28

Efter A. I. (6.53,24). og K. S. (7.31,31).

»Kortløbet«, den 16. November ved Kværkeby.

D. S. R. Nr. 1 i Holdkonkurrencen ved:

Nr. 1	Mogens Hee	1.11,33
Nr. 3	Frode Bramsnæs	1.13,21
Nr. 4	Erik Kiersgaard	1.16,30
Nr. 5	Ejnar Voigt	1.18,33
	ialt	5.02,41

Nr. 2 »KVIK« i 5.18,27.

Københavns Skikreds' Orienteringsmesterskab, den 30. November i Gribskov (Hillerød).

D. S. R. Nr. 2 i Holdkonkurrencen ved:

Nr. 3	Ejnar Voigt	1.58,33
Nr. 9	Bent Saugman	2.28,39
Nr. 13	Erik Kiersgaard	2.38,33
Nr. 15	Jesper Madsen	2.49,38
	ialt	9.36,27

Efter Nr. 1 A. I. (8.07,28) og foran K. S. (10.10,47).

SKIKONKURRENCER

KM i Langrend, 8,3 km.

A-Klassen:	Henry Kiersgaard	Nr. 12
B-Klassen:	Jesper Madsen	Nr. 7
	Ole Skærbo	Nr. 12
KM i Slalom:	Jørgen Paulsen	Nr. 10

DM i Langrend, 9 km. D. S. R. Nr. 2 i Holdkonkurrencen ved:

Nr. 8	Svend Malver	1.00,47,8
Nr. 11	Mogens Hee	1.02,24,6
Nr. 18	Frode Bramsnæs ..	1.04,08,6
Nr. 20	Olaf Malver	1.04,31,8
	ialt	4.11,52,8

Efter K. S. i 3.45,11,2. og foran Fyens Skikreds, Sjællands Skikreds og K. R.

REGNSKAB

for Tiden 29. November 1940 — 30. September 1941.

INDTÆGTER	Kr.	Øre
Kontingenter	302	50
Fester	351	25
Salg af Kort, Kompasser og Bøger	118	10
Renter	0	60
	772	45

UDGIFTER	Kr.	Øre
Kontingent til Dansk Ski-Forbund	106	93
Fester	262	60
Indkøb af Kort, Kompasser og Bøger etc.	242	35
Orienteringsløb	42	45
Københavnsmesterskaber (Langrend, Slalom)	16	27
Udsendelse af Skisport	23	58
Administration (Duplikering, Papir, Porto Stempler etc.)	66	82
	743	00
Kassebeholdning pr. 30. September 1941	29	45
	772	45

Beholdning:

3 Kompasser, 1 større Kompas, Skivaller etc., 3 Atlasblade og 2 Eksemplarer af Banläggarboken.

D. S. R.'s Skisektion er pr. 30. September 1941 ikke behæftet med Gæld.

sign. *Jesper Madsen.*

Foranstaaende Regnskab revideret af mig ved Konference med forelagte Bilag. Kassebeholdning fundet tilstede.

København, den 11. Oktober 1941. sign. *Stig Rønne.*

Som D. S. R.'s Skisektions Bestyrelse har i den forløbne Tid fungeret, som Formand: først *Henry Kiersgaard,* der senere, den 17. Oktober, afløstes af *Ejnar Voigt,* samt *Henning Amelung* og *Jesper Madsen.*

J. H. M.

Scullerroeren. Erik Petersen fot.

Afhandlinger
Dispatser
Brochurer
Kataloger
Pjecer
Alle Slags
Tryksager

Aarbogens Bogtrykker

Richard Steenbecks
Bogtrykkeri

Gothersgade 95 København K
Telefon Ctr. 10879 Byen 8250

Klicheer fra
Peyrath

Robert W. Peyrath's Klicheanstalt

Gothersgade 101 Central 14700

Kendt Verden over!

AALBORG AKVAVIT.